preparate la pelle alle insidie dell'inverno con la LIGNE ADOUCISSANTE
LANCASTER
PROFUMI Servetti

Anno 110 - Numero 66
Venerdì 17 Marzo 1978

Torino - Via Marenco 32 - Centr. tel. 65681 - Selez. passante 6568 (**)
L. 200 (arretrati il doppio) - (Sped. abbonam. postale G. 1/70)

STAMPA SERA
Borse

QUOTIDIANO D'INFORMAZIONI

JUVENTUS

BRUGES

NELLA COPPA DEI CAMPIONI

SERVIZI PAG. 17

Angoscia per MORO

SI ASPETTANO LE RICHIESTE DELLE BRIGATE ROSSE

Oggi vertice d'emergenza per rispondere all'attacco dei terroristi - Roma setacciata da polizia e carabinieri: ritrovata l'auto dei killers Moro sta male, ha bisogno di continue iniezioni - Perché non è possibile uno scambio con i brigatisti in carcere a Torino - Tensione alle Nuove - La condanna dei partiti, assemblee nelle fabbriche I servizi pag. 2, 3, 4, 7

RAPITO DA COMMANDO CON TEDESCHI?

IL PUNTO

di ENNIO CARETTO

NEL drammatico attentato delle Br, suscita un'ondata di commozione il nobile gesto della signora Moro, di amore e solidarietà per le famiglie dei carabinieri e degli agenti uccisi. La moglie del presidente della dc ha trovato la forza di spezzare l'incubo in cui vive da ieri mattina per additare a noi tutti i cinque caduti come esempio di coraggio, di dedizione alla patria, di limpida onestà.

Oreste Leonardi, Domenico Ricci, Raffaele Jozzino, Giulio Rivera, Francesco Zizzi erano uomini qualunque, padri di famiglia, con un lavoro molto più pericoloso di quello della stragrande maggioranza di noi. L'hanno compiuto fino all'ultimo con semplicità e fede, e oggi dobbiamo dire che se l'Italia disponesse sempre di uomini come loro sarebbe un paese infinitamente migliore.

Conoscevamo di persona il maresciallo Leonardi, da 16 anni guardia del corpo dell'On. Moro, suo confidente e amico. Era aperto e probo, incarnava le più belle qualità delle nostre forze dell'ordine. La sua morte e quella di tutti gli altri colleghi, periti con lui, e prima e dopo, per mano dei terroristi, non devono disamorare ma anzi spronare coloro che sono chiamati a raccoglierne l'eredità.

Un tempo, Leonardi, Ricci, Jozzino, Rivera e Zizzi sarebbero stati onorati come eroi. Oggi che i sentimenti più puri vengono taciuti per paura della retorica, e domina invece la violenza, possiamo dire le stesse cose in altro modo. Possiamo dire — e siamo sicuri che anche Moro lo vuole — che essi non sono caduti invano; che non dovranno vergognarsi dei vivi che hanno lasciato.

Posti di blocco in tutta la città

ROMA — Preoccupazione, angoscia. Le Brigate rosse non si sono ancora fatte vive. A Roma e a Torino si attende con ansia, di minuto in minuto, il volantino con le richieste dei terroristi. Il ricatto, ormai, sembra scontato: la liberazione di Curcio e dei suoi compagni detenuti.

Ieri e stamane sono giunte decine e decine di telefonate ai giornali, all'Ansa, a privati cittadini. Tutte chiedono la liberazione dei brigatisti in cambio della vita dell'onorevole Moro. Alcune pretendono anche la scarcerazione di personaggi che nulla hanno a che fare con le Brigate rosse. Altre ancora minacciano nuove stragi. Gli inquirenti ritengono che nessuna di queste chiamate sia autentica. Attendono il volantino.

Il ricatto anche se non ancora formulato «ufficialmente», è comunque il problema dominante in queste ore. Si risponderà con fermezza? Si cederà? E inoltre, a chi spetta la decisione?

In proposito, non esistono certezze assolute. Anche perché la «ragion di Stato» potrebbe prevalere sulla norma giuridica. Tanto più se questa non è del tutto chiara. Il nostro ordinamento, a quanto sembra, non lascia al governo alcun potere in merito. Un'eventuale scarcerazione di detenuti in attesa di giudizio potrebbe essere ordinata soltanto dalla magistratura, ma con un provvedimento abnorme.

In questo caso, inoltre, sorgerebbero inevitabilmente dei conflitti di competenza tra i vari uffici interessati in diverse città. Come si vede, è una situazione estremamente complessa, dove non esistono punti di riferimento indiscutibili. Lo dimostrano, tra l'altro, le dichiarazioni, spesso contrastanti, rilasciate in queste in queste ore da numerosi uomini politici, soprattutto democristiani, e da magistrati.

Sono ore confuse e febbrili, in cui le prese di posizione si accavallano. Nonostante gli inviti alla calma dei leader più autorevoli, si sono verificate anche «fughe in avanti». L'ultima è quella del senatore Dante Schietroma, presidente della commissione Difesa di Palazzo Madama: ha ufficialmente proposto che i terroristi e i guerriglieri italiani siano sottoposti alle leggi dei tribunali militari.

Roma presidiata e setacciata da polizia e carabinieri

RITROVATA L'AUTO DEI KILLERS

DALL'INVIATO
MARIO DE ANGELIS

ROMA — Indagini febbrili hanno continuato ad impegnare per tutta la notte duemila uomini e quattro magistrati coordinati dal dott. Infelisi. L'unica novità, rispetto a ieri sera, è il ritrovamento della 128 bianca usata dai terroristi in fuga. Gli inquirenti l'hanno scoperta regolarmente parcheggiata nella stessa via Licinio Calvo in cui era stata abbandonata anche la 132 blu usata per portar via l'on. Moro dopo la strage. La scoperta è stata fatta alle 4,20 di stamane. Sul sedile di destra ci sono tracce di sangue, ma non apparterebbero al presidente della democrazia cristiana. Sarebbero di un terrorista colpito, forse di striscio, da uno dei tre proiettili che l'agente di p. s. Raffaele Iozzino, 25 anni, è riuscito a sparare prima di venir finito con una raffica di mitra.

Gli inquirenti escludono categoricamente che la macchina fosse in via Licinio Calvo già da ieri. Minuziose indagini sono in corso per verificare questa circostanza che potrebbe risultare di notevole rilievo. Da ieri mattina, infatti, tutta la zona è presidiata ed appare incredibile che l'organizzazione terroristica vi sia potuta tornare per abbandonare la vettura. A meno che non si tratti di una ennesima sfida che i terroristi hanno voluto vincere.

La città, dicevamo, è presidiata. E le ricerche si sono svolte in una notte deserta, silenziosa, spazzata da un vento freddo. I romani, dopo le prime convulse reazioni, si sono rifugiati nelle case ed hanno lasciato spazio alla polizia e carabinieri che stanno setacciando una via dopo l'altra.

La gente, questa notte, aveva paura. Chiusi quasi tutti i bar, i cinema, i ristoranti, è stato scarsissimo il pubblico nei pochi locali rimasti aperti. Lo sciopero generale ha coinciso con il desiderio di restare al riparo, un desiderio dovuto anche al timore — era diffusissimo - di venir scambiati per banditi, di essere fermati, interrogati, perquisiti.

La strage di via Mario Fani, studiata nel più piccolo dettaglio e attuata con teutonica precisione ha sconvolto poliziotti e cittadini. Ieri mattina, di fronte ai quattro corpi appena crivellati, c'era desiderio di vendetta.

I marciapiedi, dopo le prime notizie diffuse dalla radio, pullulavano di romani arrabbiati che si urlavano i commenti da un lato all'altro della strada.

Poi, nel giro di poche ore, la città è stata messa sotto assedio. Polizia, carabinieri ed esercito hanno bloccato ogni via d'uscita, le stazioni, gli aeroporti, mentre le sirene coprivano i rumori del traffico.

Non è facile raccontare questa notte romana di coprifuoco, di guerra, che, a parte il ritrovamento della 128, non offre altre notizie confortanti. E' una guerra dichiarata dalle Brigate rosse, che autorevoli uomini politici stanno cercando di combattere.

La domanda che tutti evitano di pronunciare direttamente è: *«Uccideranno anche Aldo Moro?»*. La richiesta non è ancora stata presentata, i terroristi non hanno ancora ufficialmente proposto lo scambio Moro-Curcio, ma è questo il secondo, tremendo capitolo della tragedia sul quale il governo ha già probabilmente preso una decisione. *«No al ricatto»*.

•••••••

RICOSTRUITI DUE IDENTIKIT

ROMA — L'identikit di due dei terroristi sono stati già ricostruiti dagli investigatori sulla base del racconto di alcuni testimoni, tra cui uno che alla «Digos» giudicano «molto importante».

Inoltre sessanta ordini di perquisizione sono stati firmati dal sostituto procuratore della Repubblica Luciano Infelisi.

Qualcuno forse sapeva

MOLTI I TEDESCHI NEL COMMANDO?

DALL'INVIATO

ROMA — Una ipotesi grave sta prendendo consistenza tra gli inquirenti: che a compiere la strage di via Mario Sani e a sequestrare l'on. Moro sia stato un commando paramilitare super addestrato giunto dall'estero e appoggiato da basisti italiani. Sarebbero molti gli elementi che conducono a questa convinzione.

Il primo. Stamane sono ripresi a ritmo serrato gli interrogatori di quanti, e sono in molti, hanno assistito alla strage della scorta e al sequestro di Moro. Malgrado il riserbo degli investigatori è trapelato che nuove testimonianze avrebbero confermato che i terroristi tra di loro si esprimevano in una lingua straniera: probabilmente in tedesco. In particolare, uno degli attentatori, forse il capo, avrebbe impartito in tedesco secchi ordini ai suoi uomini.

Il secondo. Nella mattinata è stata compiuta in via Sani una ricostruzione della tragedia. E anche in questo caso gli inquirenti non hanno più avuto dubbi sull'altissima professionalità di chi ha compiuto l'agguato. «Le armi usate — è stato detto — sono di uso difficilissimo. Occorrono lunghi addestramenti per diventarne completamente padroni e per potersene servire con l'assoluta precisione dimostrata». Non va dimenticato, che i terroristi hanno sparato con assoluta sicurezza, sterminando gli agenti di scorta e risparmiando Aldo Moro. Una mira infallibile, dunque, oltre a una preparazione bellica di primo piano.

Il terzo. I servizi segreti tedeschi avrebbero avvertito i loro colleghi italiani di uno sconfinamento di terroristi dalla Germania in Italia. Un avvertimento che, com'è accaduto altre volte, non ha sufficientemente allarmato il Governo italiano. A questo proposito non si sono avute dalle autorità né conferme ma nemmeno smentite.

Tra le notizie da segnalare in mattinata, una, infine, proviene dalla Grecia. L'Agenzia France Presse ha diramato un comunicato con il quale si informa che il Governo di Atene ha potenziato i controlli lungo tutta la costa, nell'ipotesi che i rapitori di Aldo Moro siano fuggiti via mare ed abbiano intenzione di trasferire il loro ostaggio proprio in Grecia. m. d. a.

No allo «stato di pericolo»

Vertice d'emergenza dei cinque partiti

ALBERTO RAPISARDA

ROMA — *Il capo della Procura della Repubblica di Roma, Giovanni De Matteo — che dirige le indagini sul rapimento di Moro — ha chiesto che si applichi subito nella capitale lo «stato di pericolo pubblico». Provvedimento gravissimo che comporta la sospensione delle garanzie costituzionali. Dello stesso avviso, a quanto sembra, sarebbero alcuni fra gli alti gradi militari.*

Di questo problema si parlerà senza dubbio nel vertice d'emergenza convocato da Andreotti per il primo pomeriggio. Nella riunione, cui parteciperanno i leaders dei cinque partiti che ieri hanno votato la fiducia al governo (e forse anche i liberali), si discuteranno le misure da adottare per rispondere all'attacco dei terroristi. Ma è improbabile, anzi quasi sicuro, che non verrà accolto l'invito del procuratore capo. In ogni caso si decideranno provvedimenti urgenti che potrebbero essere resi immediatamente operanti dal Consiglio dei ministri che sarà convocato subito dopo.

In mattinata intanto si è riunita la direzione democristiana. Dalle prime voci circolate stamane, pare che anche i leaders dc siano orientati a muoversi con grande cautela. Quindi caccia ai terroristi, con tutti i mezzi — ed eventualmente con misure straordinarie — ma nel rispetto delle garanzie costituzionali. Altrimenti — fra l'altro — si farebbe proprio il gioco dei terroristi, creando nel Paese un clima di guerra civile. La direzione dovrebbe inoltre decidere l'organizzazione di tre grandi manifestazioni da tenersi una al Centro, una nel Nord ed un'altra nel Mezzogiorno.

Il provvedimento richiesto da De Matteo, lo stato di pericolo pubblico, permetterebbe ai prefetti di far eseguire arresti e perquisizioni al di fuori della normale procedura penale, sulla base di un articolo del testo unico delle leggi di pubblica sicurezza. In sostanza, una sospensione dei diritti costituzionali dei cittadini, anche se limitata alla sola città di Roma.

Il nocciolo del problema, ora, diventa la posizione della magistratura. Sono i magistrati romani che conducono le indagini sulla strage e sul rapimento. E sono uomini già duramente provati: due loro colleghi sono stati assassinati dai terroristi; uno, Occorsio, dal terrorismo nero, l'altro, De Palma, dalle brigate rosse. I magistrati di piazzale Clodio si sentono in prima linea. Ieri sera, il procuratore capo De Matteo ha volutamente fatto rilevare, come se fosse un fatto eccezionale, che ben 28 sostituti procuratori della Repubblica avevano accettato di collaborare con lui alle indagini.

«Abbiamo però bisogno di mezzi, di strumenti operativi», *ha sottolineato De Matteo.* «Attendiamo una collaborazione da tutti i responsabili dell'ordine pubblico», *ha insistito. De Matteo ha lanciato anche velati attacchi ai politici che fanno le leggi ma poi le modificano, le aggiustano, le ritirano.* «In questo momento abbiamo bisogno anche di agire con un orientamento sicuro» *ha detto* «altrimenti si determina disorientamento non solo nei cittadini, ma anche in noi giudici».

IL TEMPO CHE FARA'

Tempo previsto: sull'Italia centrale e settentrionale e sulla Campania e sulla Sardegna molto nuvoloso con piogge e isolati temporali e nevicate al di sopra dei 1200 metri. Condizioni di temporanea variabilità sulle regioni nord occidentali, sulla Sardegna e sulle regioni centrali tirreniche. Sulle rimanenti regioni nuvoloso tendente a molto nuvoloso con piogge in graduale intensificazione. **Temperatura:** in diminuzione al Nord e al centro, senza notevoli variazioni al Sud.

In Italia

Bari	+ 6	+18
Bolzano	+ 4	+17
Cagliari	+ 7	+19
Genova	+ 9	+14
Milano	+ 2	+12
Roma	+ 4	+10
Venezia	+ 6	+11

Nel mondo

Atene	+11	+18
Berlino	+ 5	+ 9
Ginevra	+ 5	+10
Lisbona	+ 8	+17
Londra	+ 1	+12
Stoccolma	— 7	+ 3
Vienna	+ 8	+12

STAMPA SERA
Direttore responsabile
Ennio Caretto
Editrice LA STAMPA S.p.A.
Presidente Giovanni Giovannini
Amministratore Delegato e Direttore Generale
Umberto Cuttica
Consiglieri Vittorino Chiusano
Carlo Masseroni
Cesare Romiti
Sindaci Alfonso Ferrero (pres.)
Pierluigi Bartolia
Secondino Riolfo

© 1978 Ed. LA STAMPA S.p.A.

CERTIFICATO N. 3
DEL 22-12-1976

TEMPERATURE DI OGGI

massima	+12,8
minima	+ 7,1
media	+ 8,8

Rilevazioni del **Servizio meteorologico dell'Aeronautica militare di Caselle** alle ore 8: pressione a livello del mare 1002 mb; temp. +6,0; umidità 35%. Cielo poco nuvoloso. Temp. max +10,8; min. +5,5; media +8,6. **Previsioni:** cielo da poco nuvoloso a localmente molto nuvoloso. Visibilità buona.

Il sequestro ordinato da un messaggio in cifre pubblicato su un quotidiano?

ROMA — Qualcuno sapeva che Moro sarebbe stato rapito o assassinato il 16 marzo? Qualcuno ha dato un ordine in cifra attraverso misteriosi annunci sui quotidiani? Questi dubbi vengono dopo aver letto un singolare necrologio pubblicato sulla seconda pagina del quotidiano romano «Vita sera» il 15 marzo pomeriggio, poche ore prima dell'agguato a Moro.

Dice il necrologio: «A 2.023 anni dagli idii di marzo il genio di Roma onora CESARE - 44 a.C. - 1978 d.C.».

Alla luce di quanto è successo il mattino del 16, questo testo estemporaneo pare proprio un messaggio.

Il testo è pubblicato in notevole evidenza, chiuso tra due barre nere, ed è l'unico della pagina. Il necrologio per la morte di Cesare è stato notato dalla attentissima agenzia «O.P.», molto vicina ad ambienti del Sid, che ne dava notizia nel suo bollettino del 15 marzo notando: «Proprio alle idi di marzo del '78 il governo Andreotti presta il suo giuramento nelle mani di Leone Giovanni. Dobbiamo attenderci un Bruto? Chi sarà? E chi assumerà il ruolo di Antonio, amico di Cesare? Se le cose stanno così, ci sarà una nuova Filippi?».

Il misterioso annuncio di «Vita sera» fa riprendere le voci, che a Roma non hanno mai smesso di circolare sulle influenze di servizi segreti stranieri e di oscuri centri di potere che stanno lavorando in Italia per destabilizzare la situazione del paese.

Proprio alcune settimane fa, come rilevava il 15 marzo la solita agenzia «OP», il cardinale vicario di Roma, Poletti, affermò che forze oscure e misteriose, aduse a tramare nell'ombra, erano all'origine della violenza che si è scatenata nel Paese. A chi alludeva il cardinale?

TORINO - I non politicizzati temono salti l'amnistia

TENSIONE ALLE "NUOVE,,

La maggioranza dei detenuti comuni delle «Nuove» guarda con odio il pianterreno del sesto braccio dove sono rinchiusi i 14 brigatisti. Curcio e compagni devono essersene accorti se, dopo l'euforia dimostrata alla notizia del «successo» nel rapimento Moro, hanno poi passato l'intero pomeriggio in silenzio. L'amnistia, da tempo annunciata e che anche il nuovo governo ha in programma, rischia di saltare o almeno di essere ancora una volta rimandata proprio per quanto è accaduto ieri.

La popolazione carceraria è attenta, sa quanta influenza può avere l'opinione pubblica sui legislatori. Se il rapimento dell'onorevole Moro non si concluderà in fretta e positivamente, non c'è speranza per detenuti e famigliari di ottenere a breve termine la libertà anticipata. Ieri alle «Nuove» sono stati in molti a dire agli agenti di custodia: *«Perché li avete isolati. Perché non li mettete in mezzo a noi? Non darebbero più fastidio, il processo sarebbe inutile»*. C'è chi ha anche minacciato una sommossa punitiva il giorno che l'amnistia dovesse essere definitivamente negata.

Non tutti però sono di quest'avviso. I detenuti politicizzati sono soddisfatti dell'azione di Roma. *«Non è che la prima* — è stato detto — *vedrete come saprà fare questa gente. Appena fuori gli daremo una mano»*. Impietosamente questi hanno anche plaudito all'uccisione della scorta: *«Sono cinque in meno»*.

I servizi di sicurezza carceraria attorno ai detenuti sono più attenti anche se a loro, i brigatisti, continua ad essere riconosciuta «molta libertà»: permesso di riunirsi tutti i giorni per due ore, passeggio collettivo, gabinetti con doccia e specchio, radio e televisione.

CACCIA AI BRIGATISTI

Migliaia di segnalazioni in tutta Italia

Il governo ha deciso di seguire la «strategia tedesca». Ha cioè adottato le stesse misure prese da Bonn dopo il sequestro e l'omicidio di Schleyer. Venti fotografie di brigatisti conosciuti dagli inquirenti sono state diffuse dal ministero dell'Interno a tutti i giornali ed alla televisione. I cittadini sono stati invitati a segnalare eventuali informazioni a questo numero di Roma: 4756989.

«Senza la collaborazione di tutti — hanno spiegato al Viminale — *la cattura dei terroristi diventa molto difficile»*. Ieri e stamane sono già arrivate centinaia di segnalazioni. Purtroppo, come era successo in Germania, sembra che per ora nessuna sia risultata utile agli inquirenti. Si spera che, nella massa delle telefonate fasulle, qualcuna, anche nei prossimi giorni, possa aprire uno spiraglio sul «mistero delle Br».

La lista dei ricercati fornita dal Viminale si apre con il nome di **MARCO PISETTA**. Questo personaggio è ricercato anche dalle Brigate Rosse. E' stato infatti lui il primo «infiltrato nell'organizzazione». Un suo memoriale, poi risultato fasullo, aveva portato all'arresto di alcune personalità genovesi in seguito completamente scagionate. Le Brigate Rosse lo ritengono una spia. Lo cercano da almeno quattro anni.

PROSPERO GALLINARI, il secondo nome dell'elenco, è uno dei componenti del «gruppo storico» dell'organizzazione. Ha 27 anni, è evaso dal carcere di Treviso il due gennaio dell'anno scorso con altri dodici detenuti. Gli inquirenti ritengono che abbia fatto parte di quasi tutti i gruppi responsabili delle «azioni» compiute negli ultimi mesi.

Anche **ANTONIO SAVINO** è evaso da un carcere. E' fuggito dal penitenziario di Forlì nel giugno del '77. Era un operaio Fiat. Era stato fermato la prima volta nel dicembre del '73. Era accusato, con la moglie, di aver tracciato scritte inneggianti alle Brigate Rosse con una bomboletta spray.

ANTONIO BELLAVITA è stato direttore della Rivista «Controinformazione». Gli inquirenti ritengono che sia un brigatista perché nel «covo» di Robbiano della Mediglia vennero ritrovati documenti stilati di suo pugno relativi alla morte di Feltrinelli. Dalla latitanza ha tentato di giustificarsi dicendo che i documenti servivano alla stesura di un libro. Li aveva fatti avere alle Br per «correggere eventuali inesattezze».

CORRADO ALUNNI è, in questo momento, forse il brigatista più famoso. Secondo le versioni fornite dalla polizia, sarebbe lui l'uomo che usa la pistola «nagant». La fotografia che è stata diffusa è solo una delle sette o otto a disposizione degli inquirenti. Sono molto diverse tra loro, è quasi impossibile attribuirle tutte allo stesso personaggio.

E' un problema, questo delle foto, che riguarda quasi tutti i venti ricercati. Sono immagini vecchie di parecchi anni. I connotati, oggi, potrebbero essere molto diversi.

BRUNHILDE PERTRAMER è la moglie di Oreste Strano. Venne arrestata, con il marito, nel corso di una banale operazione condotta dai carabinieri. I due erano in possesso di documenti delle Brigate rosse. Agli inquirenti dissero che erano stati consegnati a loro da Carlo Fioroni, uno dei personaggi più enigmatici dell'affare Feltrinelli.

LAURO AZZOLINI e **PAOLO SICCA** sono accusati di aver ucciso il primo settembre il vicequestore di Biella, Francesco Cusano, che, insospettito dei loro volti, aveva chiesto i documenti. L'identità del secondo è neppure certa.

MARIO MORETTI era stato colpito da mandato di cattura nel maggio '72. E' accusato di aver partecipato con Curcio ed altri all'irruzione compiuta dalle br nella sede del Movimento di resistenza democratica di Edgardo Sogno, a Milano.

ROCCO MICALETTO è, come Antonio Savino e numerosi altri brigatisti, un ex operaio Fiat. Ha 32 anni. **SUSANNA RONCONI** è la figlia di un alto ufficiale. Era già stata arrestata nel dicembre del '75. Viveva con un altro brigatista, Fabrizio Pelli. E' ricercata sia in relazione all'omicidio dell'avvocato Croce, sia a quello del maresciallo Berardi. Potrebbe essere lei la donna del commando che ieri ha rapito l'onorevole Moro.

GIUSTINO DE VUONO è uno dei brigatisti più anziani: ha 37 anni. E' evaso dal carcere di Mantova il 28 gennaio del '77. Enrico Bianco, torinese, era stato arrestato su un'auto rubata nel settembre del '75. Era armato. E' evaso nel gennaio del '77 dal carcere di Benevento.

Degli altri sette brigatisti indicati dal Viminale, Domenico Lombardo, Giuseppe Aloisi, Patrizio Peci, Franco Bonisali, Innocente Salvoni, Pietro Del Giudice e Antonio Favale, non si conosce quasi nulla. La polizia fornirà forse nei prossimi giorni le loro schede più dettagliate.

Occorre però precisare che nulla prova la partecipazione di tutti i venti «ricercati» al rapimento di ieri. Molti testimoni, anzi, hanno detto che il commando era composto soprattutto «da giovanissimi». La polizia spera comunque di poter risalire, grazie a questi venti «personaggi conosciuti», agli altri brigatisti di cui non si conosce né il volto né l'identità.

MARCO PISETTA
23 anni

PROSPERO GALLINARI
27 anni

DOMENICO LOMBARDO
34 anni

ROCCO MICALETTO
32 anni

GIUSEPPE ALOISI
32 anni

CORRADO ALUNNI
30 anni

LAURO AZZOLINI
35 anni

MARIO M. MORETTI
32 anni

PATRIZIO PECI
25 anni

BRUNHIL PETRAMER
31 anni

ENRICO BIANCO
28 anni

ANTONIO BELLAVITA
40 anni

FRANCO BONISALI
23 anni

ANTONIO SAVINO
29 anni

SUSANNA RONCONI
27 anni

INNOCENTE SALVONI
28 anni

PAOLO SICCA
28 anni

PIETRO DEL GIUDICE
37 anni

GIUSTINO DE VUONO
37 anni

ANTONIO FAVALE
20 anni

FIERA DI GENOVA
PRIMAVERA '78 10-19 Marzo
campionaria della casa della vacanza e del tempo libero
ARREDAMENTO
REGALO NOVITÁ
VIAGGI E VACANZE
CARAVAN CAMPING
NAUTICA FUORISTRADA
HOBBYSTICA

Suona sempre Roma 4756989

ROMA — *Caccia ai brigatisti in tutta Italia. Ieri sera, appena la tv ha mostrato sul video le foto dei 20 ricercati dalla polizia per mandati di cattura precedenti al rapimento di Moro, il telefono col numero 475.6989, controllato dall'ufficio politico della questura di Roma, ha cominciato a squillare e non ha più smesso. Come è noto, la questura nel mettere in onda le foto dei ricercati, ha invitato chiunque fosse in grado di fornire notizie utili a telefonare.*

Già ieri sera prima di mezzanotte le telefonate erano cinquecento, provenienti da ogni parte d'Italia. Non è stato detto, ovviamente, se le informazioni siano risultate utili ai fini delle indagini.

Le foto sono quelle di un gruppo di brigatisti selezionati dal «computer», alcuni noti, altri meno. Le segnalazioni non sono giunte soltanto alla questura romana, al numero indicato dalla tv e dai giornali, ma anche in diverse città italiane a carabinieri e pubblica sicurezza.

Naturalmente il maggior numero di chiamate sono state per Roma. «Ormai — *dice un agente* — non siamo più in grado di indicare il numero preciso delle chiamate. Abbiamo una serie di telefoni ed hanno lavorato tutti insieme, ininterrottamente, dopo le 20 di ieri sera. Ad un certo punto non siamo più riusciti a controllare le telefonate che arrivavano da ogni parte d'Italia».

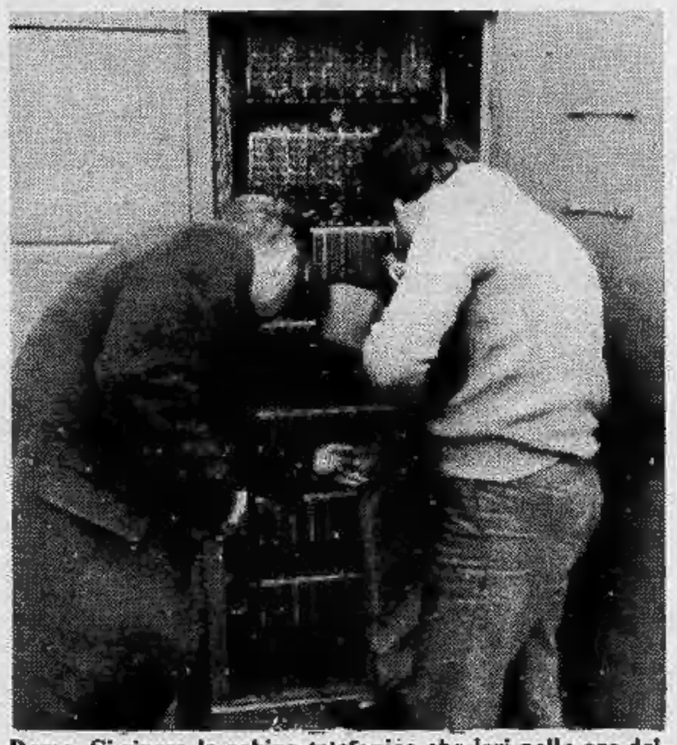
Roma. Si ripara la cabina telefonica che ieri nelle ore dell'attentato s'è guastata lasciando isolata tutta la zona. E' in corso un'inchiesta. (telefoto)

CONTINUA CON SUCCESSO LA
FIERA del BIANCO
NEI MAGAZZINI
CAROSELLO
VIA GENOVA 51 - VIA TRIPOLI 38 - VIA GORIZIA 52
con offerte favolose:
- PARURE MATRIM. DOPPIA STAMPATA L. 12.500
- PARURE UN POSTO STAMPATA L. 3.900
- LENZUOLO BIANCO UN POSTO L. 3.400
- LENZUOLO MATRIM. BIANCO L. 4.900
- BIDET SPUGNA L. 500
- ASCIUGAMANO SPUGNA L. 1.300
- TENDINE NON STIRO ALT. CM. 90 L. 500

E per **POCHI GIORNI** fino a esaurimento
- PIGIAMA UNISEX MAGLINA POLYMER **L. 4.500**
- PIGIAMA RAGAZZI MAGLINA POLYMER **L. 2.900**

... e mille altre offerte A PREZZI D'INGROSSO

Sta male: morbo di Addison

MORO HA BISOGNO DI CONTINUE INIEZIONI

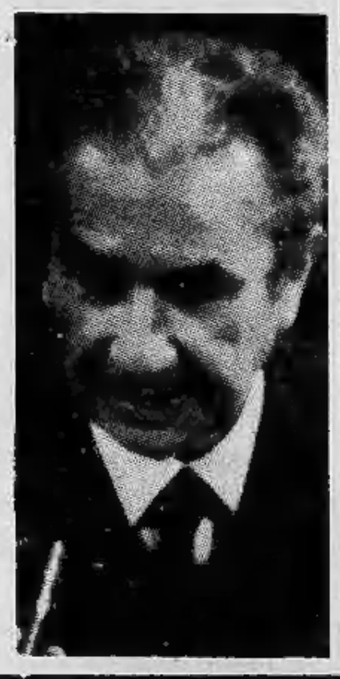

ROMA — Si nutrono serie preoccupazioni per lo stato di salute dell'onorevole Aldo Moro. Il *leader* democristiano soffre del morbo di Addison. E' una malattia caratterizzata da astenia progressiva, con anemia e colorazione bronzea della cute. Tempo fa Moro è stato sottoposto ad un delicato intervento chirurgico e gli è stata asportata una delle due ghiandole surrenali. In conseguenza di questa operazione è soggetto ad improvvisi abbassamenti di pressione. E' inoltre afflitto da dolori artritici.

Anche se — come si spera — Moro non è rimasto ferito nel tragico agguato di via Mario Fani, potrebbe dunque trovarsi nella necessità di essere continuamente sottoposto a cure particolari.

Le ghiandole surrenali sono organi indispensabili perché producono ormoni vitali. Quando una persona, per un qualsiasi motivo, viene privata di una delle due ghiandole, può sopravvivere se l'altra funziona perfettamente. «*Qualora però anche la seconda sia insufficiente, il malato ha bisogno di iniezioni che provvedano a fornire all'organismo sostanze sostitutive degli ormoni secreti dalle surrenali*», spiega il professor Fausto Bruni, primario di cardiologia dell'ospedale romano San Filippo.

Nel caso dell'onorevole Moro non si sa quale sia stata la ragione che ha reso necessaria l'asportazione della ghiandola. «*Certo è*», dicono i medici, «*che potrebbe aver bisogno di iniezioni ogni tre, sei o anche dodici ore*». I farmaci che si utilizzano in questi casi sono a base di corteccia surrenale, cortical, cortigen, sostanze idrocortisoniche, o cortisone stesso.

r. s.

La usano Andreotti e Cossiga

CON L'AUTO BLINDATA SI SAREBBE SALVATO

ROMA — *L'auto blindata avrebbe salvato Moro dal rapimento e i cinque agenti di scorta non sarebbero morti crivellati di colpi. La «130» del servizio di Stato, di cui si serviva il presidente democristiano, era invece una normale vettura di serie. Come pure l'«Alfetta» sulla quale viaggiavano i tre poliziotti. Questa «imprudenza», aggiunta al fatto che il leader era un abitudinario e faceva ogni giorno la stessa strada per recersi in ufficio, ha fatto sì che i terroristi agissero praticamente a colpo sicuro.*

Malgrado offra garanzie di sicurezza molto elevate — tanto da essere in certi casi inespugnabile come una «mini-fortezza» — l'automobile blindata è praticamente inutilizzata dagli uomini politici. Il riserbo dei costruttori in questi casi è comprensibile, ma pare che soltanto il presidente del Consiglio, Giulio Andreotti, e il ministro dell'Interno, Francesco Cossiga, usino questo tipo di vettura.

E' un'auto che viene preparata con materiali tecnologicamente d'avanguardia e sulla quale sono installate raffinate strumentazioni elettroniche. Il costo è alto: varia dai trenta ai cinquanta milioni. Ma le garanzie di sicurezza valgono la spesa.

Ogni parte viene smontata e foderata con una lamiera in lega sottilissima, in grado però di risultare inattaccabile da armi automatiche leggere. Anche da distanza ravvicinata. I cristalli sono antiproiettile (lo spessore varia fra i 22 e i 30 millimetri), i pneumatici a prova di scoppio e di pallottole (anche afflosciati consentono un'andatura di 160 chilometri orari), il serbatoio del carburante è trattato con materiale isolante.

L'interno della vettura è munito di congegni (anche sul sedile posteriore) che consentono di arrestare la corsa in qualsiasi momento e impediscono agli aggressori di aprire le portiere. Contemporaneamente scatta un segnale d'allarme e vengono messi in azione impulsi radio che possono essere captati nel raggio di sessanta chilometri.

Schiumogeni sistemati nei punti cruciali sono in grado di soffocare all'istante eventuali focolai d'incendio, mentre all'esterno fuoriescono sostanze fumogene per disorientare eventuali inseguitori.

r. s. s.

OGGI IN BORSA

in rialzo
stabile
in ribasso

LE AZIONI A TORINO

	16-3	17-3
ALIMENTARI		
Alivar	860	860
Eridania	1435	1430
Florio	420	360
Unidal	—	—
Romana Zuccheri	90	90
Venchi Unica	—	—
BANCARIE		
Banco Roma	11600	11600
Comit	14450	14450
Credito It.	2130	2130
Interbanca priv.	11000	11000
Mediobanca	32250	32250
CEMENTI - CERAMICHE		
Ceramica Pozzi	100	100
Eternit	660	660
Eternit pref.	925	925
Fornaci Riunite	1910	1907
Unicem	3320	3320
CHIMICI IDROCAR. GOMMA		
ANIC	130	130
Italgas	633	633
Liquigas	63 50	61 50
Liquigas priv.	55	55
Mira Lanza	15950	15950
Montedison	156 50	157 25
Monted. Gemina	—	—
Paramatti	1058	1058
Pierrel	325	325
Rumianca	1420	1390
SAFFA	4325	4190
SAIAG	1400	1410
Schiapparelli	520	520
COMMERCIALI		
Rinascente	39	38 75
» priv.	25 75	25 75
Silos Genova	1870	1870
IMMOBILIARI		
Beni Imm. It.	325	325
Beni Imm. It. priv.	165	165
Beni Stabili	2070	1960
Cond. Acqua Roma	630	690
Generale Imm.	80	81
Imm. Agr. Vittoria	4550	4550
Isvim	1800	1800
Risanamento	3000	3000
ASSICURATIVE		
Ass. Milano	6950	6950
» » priv.	2980	2980
Latina	670	670
Latina priv.	365	365
Generali	36250	36125
RAS	54300	54200
S.A.I.	4580	4620
Toro Ass.	5900	5800
Toro Ass. priv.	3000	3030
COMUNICAZIONI		
Alitalia priv.	2500	2500
Autostrada To-Mi	910	910
For. Co.	243	246
Italcable	2910	2910
N.A.I.	630	607
SIP	1515	1501
Torino-Nord	122 50	122 50
FINANZIARIE		
Bastogi	501	500
Finsider	79	79
GIM	1930	1930
IFI priv.	2125	2107
Ifil	4100	4050
Invest	1430	1430
La Centrale	3560	3480
Mittel	920	880
Piemonte Finanz.	1670	1670
Pirelli & C.	2230	2170
Pirelli S.p.A.	1025	1015
S.A.R.O.M. fin.	900	900
S.I.F.A.	565	565
S.M.E.	235	235
STET	1857	1853
ELETTROTEC.		
M. Marelli priv.	385	385
Marelli & C.	175	170
Pan Electric	—	—
MECC. AUTOMOB.		
FIAT *	1948	—
» priv. *	1592	—
Castagnetti	1180	1180
Ghiardini	3390	3350
Graziano & C.	1315	1300
Nebiolo	272	272
Olivetti	1030	1048
» priv.	830	830
Westinghouse	9700	9500
MINERARIE METALL.		
Dalmine	265	257
Fornara & C.	440	430
Italsider	133	133
Metalli	1970	1970
Talco & Grafite	24000	24000
Terni	90	90
CARTARIE - EDITOR		
Burgo ord.	4450	4525
» priv.	3200	3200
Cartiera Italiana	185	180
TESSILI		
Cot. Cantoni	3400	3400
Fisac	1279	1270
Borgosesia S.p.A.	2560	2580
Borgosesia Risp.	2280	2280
Montedison Fibre	110	110
» » pr.	190	190
Viscosa	645	647
» priv.	420	420
DIVERSI		
Acque pot. TO	580	570
Ciga	905	905
CIR	7655	7575
Pacchetti	34	34
OBBL. CONV. A TERMINE		
B.U. 73/83 7%	65 70	66 70
G.I.M. 73-78 7%	69 30	69 30
Pirelli 68/84 5%	70	70
Med. Fingest 7%	96 50	96 50
Med. C. Erba 7%	69 50	69 50
» Viscosa 7%	77	77
Med. S. Spirito 7%	87	87
Med. Montefibre 7%	70	70
Metalli 67 6%	73 30	73 30
Liquigas 7½ '70	53 30	53 30
» » '71	51 30	51 30
» » '72	51 30	51 30
» 7% '73	49 30	49 30
Iri Stet 7 %	81	81

* Titoli a contrattazione continua: ultimo prezzo.

REDDITO FISSO A TORINO

	16-3	17-3
VALORI DI STATO		
Rendita 5%	71 30	71 30
Redimibile 3½%	—	—
Ricostruz. 3½%	93	93
» 5%	96	96
Pr. R. 5% Trieste	93	93
Rif. Fond. 5%	—	—
Pr. R. 5% Tr. '54	94 40	94 40
Pr. Ed. Sc. 5½ '67	82 60	82 60
» » '68	82 50	82 50
» » '69	78 10	78 10
» 6% '70	75 50	75 50
» » '71	80	80
» » '72	79	79
» 9% '75	89	89
» » '76	—	—
B.T.N. 5% '77	99 65	99 65
» » '78	95 50	95 50
» 5½% '79	89 80	89 10
» » '80	79 80	79 80
» » '82	99 70	99 70
B.T.Q. 7% '78	96 45	96 65
» 9% '79	94 60	94 80
» » '79 II	93 85	94
» » '80	94 30	94 30
OO.PP. 1.ST. 9% 9°	81	81
» Anas 6% '66	60 30	60 30
» » 7% '72	62 60	62 60
» Aut. 6% 1°	61 50	61 50
» » 7% 1°	62 80	62 65
» » » 2°	62 15	62 15
FF.SS. 6% '65 I	77	77
» » '65 II	77 50	76 50
» » '66 I	74 80	74 80
» » '66 II	75 65	75
» » '67	73 40	73 40
» » '69 I	69 25	69 25
» » '69 II	79 90	79 90
» » '70	66	66
» 7% '71	71 10	71 10
» » '72 I	73 80	73 80
» » '72 II	70	70
A.F.S. 6% '67	73 40	73 40
» » '68	72 70	72 70
» » '69	69 70	69 70
» 7% '70	70 80	70 80
» » '71	78 40	78 40
» » '72 I	78 60	78 60
» » '73	80	80
» 8% '74	88	88
» 8% '75	92 50	92 50
P.Verde 6% Sp. 1°	80 10	80 10
» » » 2°	77 40	77 40
» » » 3°	77 50	77 50
» » » 4°	74 50	74 50
» » » 5°	73 30	73 30
» » » 6°	73 20	73 20
» » » 7°	71 20	71 20
» » » 8°	69 20	69 20
» 7% 1.	73 20	73 20
» II	70 30	70 30
Icipu vent. 5½%	91 30	91 80
» » 6%	74 175	74 175
» » 7% 1°	70 20	70 20
» » » 2°	69	69
» » » 3°	66 80	66 80
» » » 4°	66 40	66 40
» » » 5°	69 30	69 30
» » » 6°	69	69
IMI 7% XXVIII	74 95	74 85
» » XXIX	74 60	74 60
» » XXX	97	97
» » XXXI	94 10	94 10
» » XXXII	85 30	85 30
» » XXXIII	75 20	75 40
» » XXXIII op.	96 60	96 60
» » XXXIV	69 20	69 20
» » XXXV	75 60	75 60
» » XXXVIII	68 20	68 20
» » XXXIX	69 90	70 20
» » XL	93 50	93 50
IMI XLI 8%	72 50	72 50
» XLII 8%	69 90	69 90
» XLIII 8%	85	85
» XLIV 8%	—	—
» XLV 8%	81 50	81 50
» s.s. '64 I.V.	86	86
Eni Sud 6% '64 9°	96 70	96 70
Fiat 5½% '62	93 20	93 20
Olivetti 7% '58	—	—
Olivet. 6½% '58	94	94
» 5½% '62 1°	85 50	85 10
» 5½% '62 2°	91 90	91 90
It. Gas 5½% '61	84 20	84 20
Rumianca 5½% '60	—	—
» » '62	88 70	88 70
Viberti 7% '59 I	92 50	92 50
» » » II	92 50	92 50
Fornara 7% '56	—	—
RIV 5½%	68	68 10
Lancia 5½% '60	—	—
» » '62	89 80	89 80
Fergat 8%	91	91
Torino-Savona 5½	85 50	85 30
Tr.G.S.Bern. 5½	83	83
Cart. It. 5½ '62	77 50	77 50
Isvelm. 6% '64 9°	95 20	95 20
» » » 10°	92 60	92 60
» » '65 11°	90 40	90 40
» » '66 12°	88 50	88 50
» » '67 13°	85 80	85 80
» » » 14°	82 60	82 60
» » '68 15°	81 90	81 90
» » '69 16°	81	81
» 7% '70 17°	80 20	80 20
» » '71 18°	78 15	78 15
» » » 19°	77 20	77 20
» » » 20°	76 30	76 30
» » » 21°	74	74
» 9% » 22°	87 80	87 80
Torino 6% '52	82	82
» Acm 5½ '60	74 25	74
» » » '62	—	—
S. Paolo 5%	85	85
» 6% conv.	71 80	71 70
» 6%	71 15	70 80
» O.P. 6% conv.	66	66
» » 6%	66	66
Credito Fond. 5%	78 60	78 60
C.I.S. 7% '70	84 80	84 80
» » '71 1°	80 90	80 50
» » » 2°	77 50	77 50
» » '72	75 50	75 50
» » '73	73 50	73 50
C.F.Piem. V.A. 6%	71 15	70 80
OBBLIG. IN VALUTA ESTERA		
Enel 7½% ($)	70	70
OBBLIGAZ. CONVERTIBILI		
Beni Imm. It. 7%	65 40	66 40
Imm. Roma 6%	—	—
IRI Stet 7%	80 50	80 50
Rumianca 6%	83	83
Pirelli S.p.A. 5%	69 60	69 50
Med. Fingest 7%	96	96
Med. C. Erba 7%	66	66
» Viscosa 7%	76 70	76 70
Med. Sip 7%	80	80
» S. Spirito 7%	86 50	86 50
» Montefibre 7%	69 70	69 70
Metalli 6%	73	73
Liquigas 7½% '70	53	53
» » '71	51	51
» 7½% '72	51	51
» 7% '73	49	49
GIM 6%	69	69

Si sono ripetuti ribassi pesanti

TORINO — La chiusura del mese borsistico di marzo ha risentito dei tragici fatti avvenuti ieri a Roma. Si sono verificati ulteriori cedimenti della quota azionaria che hanno interessato moltissimi valori e che sciano nelle ultime fasi della seduta sono stati attenuati da un lieve ritorno della domanda su alcuni assicurativi, Montedison e Viscosa. Molto deboli chimici, finanziari e soprattutto la Fiat che, dopo un inizio abbastanza sostenuto e attivo, hanno accusato un notevole cedimento. Contrastati i valori locali; comunque si sono avuti recuperi per Graziano, Ferco, Borgosesia.

BORSA CONTINUA: Fiat ord.: 1951, 1953, 1952, 1945, 1938; Fiat pr. 1597, 1596, 1598, 1596, 1589; Fixing: Assicurazioni Generali 36.000; Ifi pr. 2098. Chiusura Liquigas risp. 49; Saffa risp. 3420.

A MILANO

La Borsa ha concluso il ciclo operativo di marzo superando senza difficoltà lo scoglio dei riporti, con un tasso del denaro senza variazioni di rilievo rispetto al mese scorso. La seduta ha messo ancora in evidenza i forti contrasti della vigilia, con tentativi iniziali di riportare i valori più rappresentativi su livelli molto più stabili, mentre il resto della quota ha segnato oscillazioni nei due sensi. La compilazione del listino è stata egualmente laboriosa; molti titoli, compresi i valori primari, Fiat, Viscosa, le Bastogi e alcuni assicurativi, si sono assestati su livelli molto più calmi.

Ecco le quotazioni:

Abeille 7100; Aedes 1231; Alitalia 2540; Alivar 880; Alleanza 15.840; Anic 128; Assicuratr. 125.900; Autos. To-Mi 861; Bastogi 497; Banco Roma 11.560; Beni Imm. ord. 311; Beni Imm. pr. 157,50; Beni Stabili 1960; Binda 1285; Breda 1312; Brioschi 13.400; Burgo ord. 4610; Burgo pr. 3010; Caffaro 261; Cantoni 3275; Carlo Erba ord. 770; Carlo Erba pr. 420.

Cascami 4300; Cementir 610; Ciga 890; Cir 7555; Coge 771; Comit 14.110; Comp. Milano ord. 6725; Comp. Milano pr. 2955; Comp. Toro ord. 5810; Comp. Toro pr. 3001; Cond. Acqua 656; Cucirini 2721; Dalmine 256; De Ferrari 1399; E. Marelli 171; Eridania 1415; Eternit 656; Falk ord. 3030; Falk pr. 3025; Fiat ord. 1932; Fiat pr. 1587.

Finmare 65; Finsider 77; Fisac 1287; Fond. Incendio 5381; Fond. Vita 13.770; Generalfin 851; Generali 36.200; Gilardini 3365; Gim 1920; Ginori 98,75; Ifil 4010; Ilssa Viola 1365; Imm. Roma 81; Iniziativa 3770; Interbanca 10900; Invest 1420; Isvim 1690; Italcable 2800; Italcementi 10.530.

Italgas 629; Italia Ass. 17.080; Italsider 134; La Centrale 3480; L'Ausiliare 4000; Lepetit or. 12.605; Lepetit pr. 12.750; Linificio 342; Liquigas 61,25; Magneti M. 381; Magona 1650; Marzotto 991; Mediobanca 32.400; Metalli 1967; Mira Lanza 15.910; Mittel 878; Mondadori pr. 610; Montedison SS 154; Montefibre or. 118; Montefibre pr. 189.

N.A.I. 602; Nebiolo 270; Nord Milano 390; Olcese 43,25; Olivetti or. 1045; Olivetti pr. 821; Pacchetti 34,25; Pertusola 1830; Pierrel 286; Pirelli e C. 2185; Pirelli S.p.A. 1015; Ras 53.600; Rinascente or. 37,50; Rinascente pr. 25,25; Risanamento 2900; Romana Zucc. or. 91; Romana Zucc. pr. 209; Rotondi 8950; Rumianca 1280.

Saffa 4190; Sai 4670; Sarom 875; Silos 1855; Sip 1506; Sme 217; Stampati 3960; Standa 1700; Stet 1860; Tecnomasio 294; Terni 80; Tosi Franco 12.000; Trafilerie 475; Un. Manifatt. 8350; Viscosa or. 625; Viscosa pr. 375; Westinghouse 9090.

Prezzi al consumo + 1 per cento in febbraio

ROMA — I prezzi al consumo per le famiglie di operai e impiegati sono aumentati nel febbraio scorso dell'1 per cento rispetto al mese precedente. La notizia è stata comunicata stamane dall'Istat. (Ansa)

Pettegolezzi sulla "First lady„ del Quirinale

Al giudice interessa la signora...

SILVANO COSTANZO

ROMA — Il primo incontro non fu molto romantico. Lei aveva appena 17 anni. Lui, quasi quaranta. Si presentò, non invitato, a una festa di famiglia. Notò subito la grazia di quella bruna adolescente. Decise di farle un regalo: una raccomandazione per l'esame di maturità. Cinque mesi dopo erano marito e moglie.

Lei, allora, era solo una ragazza di buona famiglia, con alle spalle un'educazione spartana. Dopo quel primo incontro, dovette aspettare 26 anni per diventare Donna Vittoria. Prima di dedicarsi all'educazione dei figli, trascorreva buona parte del suo tempo con gli animali. Si intratteneva perfino con le formiche.

Al futuro presidente portò una dote cospicua. Il che fu sempre considerato con simpatia in famiglia. Fino a questa settimana. La bella favola si è infranta per colpa della Lockheed. O meglio, dei fratelli Lefebvre. Alcuni dei terreni paterni, tra una compravendita e l'altra, ebbero a che fare con gli imputati dello scandalo degli Hercules. Ci fu anche un assegno, roba da un centinaio di milioni, che nei giorni scorsi ha destato l'interesse del giudice inquirente.

La signora Leone ha subito chiarito tutto. Era stata lei a pagare. Il rimborso di una cauzione, più gli interessi. Ora il magistrato è soddisfatto. Lei, Donna Vittoria, un po' meno. Il suo nome, fino a ieri legato ai vestiti di Valentino e di Gucci, è stato adombrato dal sospetto.

Peccato. In sette anni di presidenza, mai si erano sparse voci sul suo conto. I rotocalchi più specializzati avevano fatto a gara nel presentarla a fianco di principesse e regine. «L'ambasciatrice del buon gusto e dell'eleganza italiana», *dicevano. In effetti la sua presenza contribuiva ad alzare il tono delle visite estere presidenziali. Dopo le prime strette di mano dell'illustre marito, i servizi fotografici erano tutti per lei.*

Donna Vittoria, cortese e gentile, era sempre disponibile. Ai biografi, risulta che appena in un caso si sia adombrata. Ma avvenne in Italia, qualche anno fa, quando il sindaco di Roma le negò un permesso speciale di transito nell'isola pedonale. Lei protestò un poco, poi seppe adattarsi e ogni giorno raggiunse, a piedi, il negozio della sua parrucchiera di fiducia.

Pur oberata da molteplici compiti, la prima donna d'Italia, ha voluto impegnarsi di persona nel campo dei bisogni sociali. E' orgogliosa di essere stata nominata presidentessa della Croce Rossa. Quando suo marito si recò in visita a Mosca, prese posto anche lei su uno dei 20 aerei che componevano la flotta del clan *presidenziale. Ma quella volta, in un Paese che non offriva molti sbocchi commerciali all'industria dell'alta moda italiana, non si limitò a posare per i fotografi. L'intera delegazione ricorda ancora il suo discorso agli ospiti sovietici:* «Intervengo qui come moglie e madre per chiedere che si provveda al problema dei numerosi soldati italiani dispersi nel vostro Paese».

I russi furono cortesi ma irremovibili. «Signora — *dissero* — anche noi abbiamo avuto dei morti, circa venti milioni. Molti di loro non hanno una tomba. E' difficile, dopo tanti anni...».

Lei capì. Poi, per scusarsi, disse: «In famiglia l'intellettuale è mio marito. Perdonate l'ardire».

LA MARAINI NON FA LA PACE CON BERTO

LAMBERTO ANTONELLI

ROMA — *Dacia Maraini respinge la proposta avanzata da Goffredo Parise su «La Stampa» perché lei e Giuseppe Berto possono incontrarsi, stringersi la mano e fare la pace.* «Non sono d'accordo con Parise — *dice la Maraini* — non vedo perché dovrei incontrarmi con Berto che fra l'altro continua a dire che io sono una emanazione di Moravia e che pertanto continua ad offendermi. Che lui, dopo 15 anni, dopo che io ho pubblicato un'altra quindicina di libri fra saggistica, romanzi, poesie e teatro, continui a dire questo mi pare non solo ridicolo, ma anche offensivo».

Dacia Maraini inoltre nega che vi sia una persecuzione ai danni di Giuseppe Berto sia da parte del cosiddetto «Clan Moravia» sia da parte di altri gruppi di intellettuali. «Non mi risulta — *dice* — che a Giuseppe Berto si impedisca di lavorare o che per effetto di questa presunta persecuzione egli non possa esprimere la propria personalità artistica. Proprio in questi giorni Berto ha firmato con Mondadori un contratto per un nuovo libro per il quale ha ottenuto un anticipo di 80 milioni, inoltre ottiene premi letterari, concede interviste e sta facendo una regia teatrale. Non vedo, dunque, dove sia questo ostracismo. Ma lui continua a parlare di isolamento. E' lui che si è isolato, lui, per sua libera scelta. E' lui che se ne è andato ad abitare in fondo alla Calabria. Nessuno glielo ha imposto».

Quanto alla ormai famosa parola «pesante» da lei pronunciata nei riguardi di Berto nell'intervista con Lietta Tornabuoni e da questa riportata su «Il Corriere della Sera», Dacia Maraini sostiene di non aver avuto in quel momento nessuna intenzione di offendere.

«L'ho detta senza darle importanza, in modo colloquiale. E' del resto una parola che io uso senza darle alcun particolare significato offensivo. Per me tutte le parole sono buone, tutte le parole si possono usare. Non esiste una aristocrazia del linguaggio per cui questa parola si può dire o quest'altra no. Se una parola viene usata da tutti, come quella in oggetto, che ormai la dicono anche i bambini, non vedo perché io non possa dirla. Tuttavia nel momento in cui la dissi non aveva in animo di offendere Berto. Se avessi voluto farlo avrei potuto usare ben altre espressioni. Comunque non sono d'accordo con Goffredo Parise».

ISRAELE

Altri bombardamenti sul Libano

TEL AVIV — I jet d'Israele hanno ripreso ieri a bombardare le basi dei terroristi palestinesi nel Libano del sud, e hanno rafforzato e rifornito le fanterie che erano penetrate in altre zone fino a ieri controllate dalla guerriglia, con l'obiettivo di consolidare la presenza ebraica nella striscia profonda dieci chilometri, che fiancheggia i cento chilometri di confine.

Da fonti militari di Tel Aviv e dai corrispondenti israeliani in Libano si è appreso che la battaglia potrebbe proseguire per tutto il giorno contro i centri dei feddayn. L'intensità degli scontri non è però paragonabile al massiccio assalto di 17 ore lanciato martedì, che è costato a Israele 11 morti e 57 feriti, le più gravi perdite in combattimento dal tempo della «guerra del kippur», nell'ottobre 1973.

Le truppe israeliane sono penetrate in nuove sacche della guerriglia, e gli aerei hanno colpito ogni installazione per distruggere qualsiasi cosa potesse tornare utile ai terroristi per le loro azioni. Le fanterie hanno assunto il controllo di altri punti in cui i combattimenti erano imperversati nel terreno roccioso dei colli. I villaggi sottratti ai terroristi, che li avevano tolti ai cristiani libanesi durante i 19 mesi di guerra civile, sono tutti presidiati.

Sul numero delle vittime, la versione che danno i palestinesi contrasta nettamente con quella data agli israeliani. Oltre cento morti, tutti guerriglieri, secondo Tel Aviv; non più di cinquanta guerriglieri morti e 150 vittime tra i civili secondo i palestinesi. Questa cifra riguardante i civili trova parziale riscontro nei dati forniti dagli ospedali libanesi: 35 morti a Tiro, 15 alla periferia di Beirut, altrettanti a Damour, la città bombardata dove si trovavano i superstiti di Tall el Zaatar.

IL PAESE

di *Filippo Barbano*

Non sono pietre

Nello sgomento di oggi finisce che ognuno parla solo più lo stretto necessario o non parla affatto. E chi ha il compito di parlare o qualche cosa da dire è come se gettasse pietre. Ma le parole non sono pietre.

Le parole sono pietre — ricordo il bel titolo di Carlo Levi — quando il linguaggio dell'uomo è impotente a ristabilire i rapporti sociali, interpersonali, politici. Come ciò può accadere è davanti ai nostri occhi tutti i giorni, e, per sommo paradosso, mentre si vive in una società come la nostra ove la massa delle informazioni quotidianamente diffuse con ogni mezzo è enorme e perfino si spreca.

E' vero, abbiamo le «immagini»: visive e commentate. Per esempio la Torino di questi giorni, ieri Pietrogrado poi Detroit, oggi sarebbe una città «laboratorio». Una grande città industriale è sempre un laboratorio, del lavoro, delle comunicazioni, della cultura, degli scambi sociali eccetera.

Ma di questi giorni l'immagine della «città laboratorio» ha qualche cosa dell'umor nero, che evoca le cavie, gli scienziati folli, Frankenstein, il dottor Jekill, il dottor Mabuse degli Anni Trenta.

Ancora grazie che questa inquietante immagine del «laboratorio» non sia già stata affibbiata ai soliti sociologi, insieme alle loro «formulette» e «baggianate». Quali «formulette»? Ricondurre al sistema la causa del verificarsi di frustrazioni e risentimenti su larga scala e tali da offrire il terreno per ogni tipo di violenza?

Quali «baggianate»? Dire che quando un sistema arriva ad essere percepito dalla gente come una barriera che si frappone alla soddisfazione di mete (occupazione, salute, sicurezza, esistenza) considerate legittime dal sistema medesimo, allora la scena è pronta perché la ribellione si manifesti?

Naturalmente non basta diagnosticare e pronosticare difetti e sventure. Altrimenti basterebbe dire come un tempo: «Crepi l'astrologo».

Ma se quegli interrogativi non sono considerati cose certe e serie allora le parole diventano pietre. Ma cose certe e serie lo sono: le stesse che hanno mosso la settimana scorsa gli operai della Mirafiori a parlare per condannare la violenza, in maniera spontanea e grave, cioè riconoscendosi in quelle cose.

MAGAZZINI IMP. EXP. ABBIGLIAMENTO - TORINO - TRIESTE

TIK-TAK s.a.s.

Corso Trapani 49 (vicino cinema Fiamma)

SOLO PER 10 GIORNI

mette in vendita migliaia di capi

PRONTA MODA PRIMAVERA-ESTATE 78-79

delle migliori case italiane e francesi

grande scelta di capi ALTAMODA sono in vendita direttamente al pubblico a

PREZZI DI ESPORTAZIONE SCONTATI DEL 60-80%

donna		uomo	
Sopr. velluto	~~110.000~~ - 39.000	Imperm. cotone	~~63.000~~ - 29.000
Tailleur p. lana	~~85.000~~ - 36.000	Imp. p. lana	~~110.000~~ - 55.000
Giacca lana - vel.	~~75.000~~ - 39.000	Sop. velluto	~~95.000~~ - 39.000

Gins di velluto e tela di grandi marche da 3000 - 6000 - 12.000.

e altri articoli di moda prêt-à-porter e moda folk

TIK-TAK s.a.s. corso Trapani 49 (vicino cine Fiamma)

UCCISA ALTROVE E ABBANDONATA SUL CIGLIO DELLA STRADA

NON ERA SOLO IL BRUTO DELLA RAGAZZA NEL SACCO

SONDRIO — Gli inquirenti sono convinti che Palmira Bigiotti, la diciannovenne di Buglio in Monte il cui corpo, nudo dalla cintola in giù, è stato rinvenuto in un sacco di juta abbandonato lungo il margine di una strada in località Castellina, alla periferia di Sondrio, sia stata vittima di uno o più bruti, i quali, dopo averle usato violenza, l'avrebbero soppressa a colpi di pietra o di altro corpo contundente. A questa conclusione sarebbe d'altronde giunto il perito che ha proceduto all'esame necroscopico. Non è escluso che la morte della sventurata ragazza risalga a due giorni prima del momento in cui il sacco in cui era stata rinchiusa fosse portato in quel luogo.

Comunque, l'unico dato certo fino a questo momento è che la giovane, che prestava servizio come collaboratrice domestica presso una famiglia di Milano, dopo essere uscita sabato scorso di casa per andare a ballare in un locale di Sondrio, non vi ha più fatto ritorno.

Condannato l'impiegato

Baciò la collega 1 anno, 5 mesi

L'AQUILA — Il segretario di una scuola media di Penne (Pescara), Renato Brindisi, di 43 anni, è stato condannato dalla corte d'appello dell'Aquila ad 1 anno e 5 mesi di reclusione per aver dato un bacio ad una collega recalcitrante. Il tribunale di Pescara, in primo grado, aveva calcato la mano infliggendo all'impiegato troppo galante ben 2 anni di reclusione per atti di libidine e atti osceni. I giudici di appello hanno distinto: un bacio può essere atto di libidine, ma non è atto osceno, sicché la pena è stata ridotta a 1 anno e 5 mesi.

Un giorno il Brindisi si trovava solo in ufficio con la collega Graziella Di Rocco, che corteggiava da tempo, e la baciò di sorpresa, ma la donna, infuriata, lo denunciò ai carabinieri.

Studentessa (16 anni) uccisa dal cognato giocando con il revolver

BERGAMO — Una studentessa di 16 anni, Maria Teresa Benzoni, abitante a Bergamo, è stata uccisa da un colpo di rivoltella esploso accidentalmente dal cognato, Lionello Busetti, di 22 anni.

La ragazza, orfana di genitori ieri sera si era recata dalla sorella Nadia, sposata al Busetti, per farle visita. Mentre la sorella era nella camera da letto con il figlioletto, Maria Teresa Benzoni con il cognato Busetti e la guardia giurata Carlo Lorenzi di 22 anni, anche di Bergamo, si era trattenuta in cucina.

I tre giovani stavano scherzando e a un certo momento — almeno stando ai primi accertamenti — il Busetti avrebbe tolto dalla fondina del Lorenzi la sua rivoltella, una «38 special». Ha puntato l'arma contro la cognata dicendole «Adesso ti sparo», e subito dopo è partito un colpo.

Il Busetti, il quale credeva che l'arma fosse scarica, ha tentato di prestare i primi soccorsi alla ragazza, quindi ha avvertito un vicino di casa di telefonare al «113» e al pronto soccorso della «Croce Rossa». Un'ora dopo il ricovero in ospedale la Benzoni è deceduta, senza riprendere conoscenza.

Linate voli regolari

MILANO — Conclusa la vertenza sindacale degli assistenti tecnici «Alitalia» dello scalo di Linate. Un accordo tra le parti è stato sottoscritto nelle prossime ore di stamane, dopo una trattativa durata dodici ore consecutive. Ne ha dato notizia un componente del consiglio di azienda. L'incontro era cominciato alle 19 di ieri, dopo che il consiglio di azienda aveva revocato lo sciopero in seguito allo *«stato di emergenza in cui si trova il Paese»* dopo i tragici fatti accaduti ieri a Roma.

STASERA APPARIRÀ IN "PORTOBELLO,,

Paganini sorvegliato speciale è assicurato per un miliardo

GENOVA — Stasera, venerdì 17 (molti sostengono che perciò non si doveva cedere), il violino di Paganini, il celeberrimo «Guarneri del Gesù, 1740» sarà presentato nella trasmissione televisiva di Portobello. E' sorvegliatissimo e assicurato per un miliardo. Ma c'è chi sarebbe disposto a pagare di più per ottenerlo.

La decisione di portare sui teleschermi il violino non è stata facile da prendere anche per via di tutte le polemiche che ci sono state. I «puristi» della musica classica consideravano un affronto portare il preziosissimo cimelio storico in una trasmissione così «leggera», hanno detto alcuni. Poi il buon senso ha prevalso. Così, il maestro De Barbieri suonerà in diretta dagli studi milanesi alcuni «pezzi» con lo strumento del più grande violinista di tutti i tempi. Inoltre è previsto un collegamento con il sindaco, Fulvio Cerofolini.

«Sia io che l'intera Giunta comunale — ha spiegato il primo cittadino — siamo dell'opinione che mostrare il violino di Paganini a *Portobello* contribuirà moltissimo a pubblicizzare la musica classica. In un primo tempo, c'è stata qualche discussione a causa del trasferimento del violino da Genova a Milano. Poi la Rai ci ha fornito tutte le garanzie che volevamo. Infatti, lo strumento è stato assicurato per una cifra di circa un miliardo e sono state prese tutte le precauzioni per un trasporto adeguato». E ha concluso: «Domani sera ci sarà un collegamento in diretta da Palazzo Tursi, durante la riunione della giunta comunale».

A questo proposito, il maestro Ramous, direttore del Conservatorio di Genova, ha poi osservato: «Quando si parla di cultura, non esistono sedi degne o non degne: tutti hanno diritto a usufruirne nella stessa maniera. Lo stesso Paganini, tanto per fare un celebre esempio, diceva che preferiva suonare nelle osterie che nei grandi teatri, perché lì lo capivano di più».

A suonare il violino a *Portobello* sarà il maestro De Barbieri, una delle massime autorità musicali italiane nonché vincitore nel 1977 del Premio internazionale per il concertismo.

r. s.

ULTIMA ORA

Una super petroliera in avaria pericolo per il petrolio fuoruscito

BREST — La superpetroliera «Amoco Cadiz» di 233.000 tonnellate, con i serbatoi carichi di greggio, si è incagliata sui blocchi frangiflutti a Nord di questo importante porto atlantico sulla costa francese. Il carico della nave è costituito da 216.000 tonnellate di petrolio e da 4000 tonnellate di nafta.

La Amoco Cadiz si è spezzata in due tronconi: uno sta andando alla deriva verso la località balneare di Portsall ed è fortemente inclinato su un fianco. Nel punto in cui la nave si è incagliata, il mare è coperto di petrolio per un raggio di circa quattro chilometri.

Nel corso della notte elicotteri della marina francese hanno portato in salvo i 44 uomini dell'equipaggio.

La grossa petroliera era rimasta con il timone avariato mentre navigava al largo delle coste della Bretagna, in un mare sconvolto da ondate paurose. Presa a traino da un rimorchiatore, veniva diretta verso il porto di Brest, ma durante l'operazione si spezzava il grosso cavo di acciaio e la pesante nave finiva sui blocchi frangiflutti.

Il giorno 16 marzo, munito dei conforti religiosi, si è spento il

COMM.

Mario Carlo Giordano

Consigliere e segretario del Museo Nazionale della Cavalleria, corrispondente de «La Stampa» e dell'«Ansa». Addolorati ne danno il triste annuncio i fratelli **Nino** con la moglie **Maria** e **Filippo**. Funerali sabato 18 corr.: dopo la benedizione alle ore 9 all'ospedale Cottolengo la salma sarà trasportata a Canale d'Alba per i funerali e la tumulazione. Servizio autobus da Pinerolo per Canale e ritorno.

— **Pinerolo**, 16 marzo 1978.

Il Direttore, il **Consiglio di Amministrazione** ed il **Personale** del **Museo Nazionale dell'Arma di Cavalleria** partecipano la scomparsa del consigliere e segretario

COMM.

Mario Carlo Giordano

— Pinerolo, 16 marzo 1978.

Prendono viva parte al dolore dei familiari:

Michele Baretta
Modestina Balla
famiglia **Angelini**
Felice Borel
la **Società «Amici del Museo della Cavalleria»**
Ferdinando De Angelis
Francesco Chiaraviglio
Carlo De Virgilio
Fratelli Cuminetti
Emilio Grimaldi e figli
Annemarie e **Oberto Doria Lamba**
Teresa Adelaide Marone di Benevello
Cesare Pisanelli e famiglia
Lorenzo Prato
Angelo Ricciardi
Comando I Gr. Sqd. Cor. Nizza Cavalleria
Comando Scuola Servizio Veterinario Militare
Comando I Dep. misto di Torino
Domenico Garberoglio
Liliana Barale
Mario De Mattia Fossati
Renzo e **Savina Malan**
Franco Perri
Giovanni Bordonaro
Francesco Bordonaro
Cesare Castelletti
Luigi Vairo e famiglia
Fiorenzo Ferrua e famiglia
Giancarlo Ferrua e famiglia
Celso Piaeri e famiglia
Augusto Heer
Elmyr e **Livia Spotidoro**
Enrico Brescia
Michele Colombino
Edoardo Calleri di Sala e famiglia
Ada Villa Prever
Gianfranco Villa.

Improvvisamente è mancato all'affetto dei suoi cari il 14-3-78

Pietro Cipriani

Babbo caro: **Cipriana, Carla**, tua moglie **Francesca, Agostino, Luca** e **Michele** non ti dimenticheranno mai.

— **Torino**, 16 marzo 1978.

Sono vicini a Cipriana e partecipano al suo grande dolore:

Gabriele Affinito
Gianfranco Antogniletti
Ines e **Giorgio Barucchi**
Germana Bassani Cecalotti
Emanuele Baudenco
Maria Alena Benini
Aldo Bersero
Mirko Biagini
Pietro Bosio
Renzo e **Carla Calandriello**
Paolo Candellone
Piergiorgio Capponcelli
Domenico Castello
Ludovico Carrola Hofmann
Mario Celeste
Aldo De Vita
Giancarlo Francoschini
Edoardo Gabiano
Franco Gazzera
Fernando Guidi
Lidia Magliano
Ivana Massari
Ernesto Mauroni
Maria Paparo
Mario Pedone
Giuseppe Petrolino
Margherita Ravera
Luigi Rellino
Franco Rena
Gianni e **Elena Rossi Bertrand**
Fabio Scalabrino
Alberto Scotti
Roberto Seneri
Carlo Sirtori
Luca Tenellini
Alessandro Tettamanzi
Risa Tha
Vittoria Tropini
Angelo Vanni
Luigi Vanni
Giorgia e **Alessandro Zampini**

Prendono parte al dolore della famiglia: **Silvia Ugazio** e **Liletta Margherone.**

E' mancato

Giovanni Spiazzi

cavaliere di Vittorio Veneto
anziano FIAT

Addolorati lo annunciano: le figlie **Gianna** e **Marina**, generi, la nipotina **Enrica**, fratelli, sorelle, cognati, parenti tutti. Un particolare ringraziamento alla signora Assunta Antoniazzi per le cure prestate. Funerali oggi 17 ore 14,30 parrocchia Natività di Maria SS. Vergine via Spotorno 45. La presente è partecipazione e ringraziamento.

— **Torino**, 17 marzo 1978.

E' cristianamente mancato all'affetto dei suoi cari

Severino Icardi

ex vigile urbano scelto

Lo piangono la moglie, figli, nuora, genero, i diletti nipoti **Elena** e **Massimiliano**, sorella, cognati e parenti tutti. Un particolare ringraziamento al dottor Bruno Erber per le premurose cure prestate. Funerali venerdì 17 a Cumiana ore 15 con partenza ore 14 dall'abitazione c. Cadore 46.

— **Torino**, 17 marzo 1978.

Partecipano al dolore della famiglia **Paolo, Lucia, Umberto** e **Lorena Bal Pasquale, Marinetta** ed **Elena Scarpino**

Gerardo e **Maria Cammarano**

I colleghi:

Fiorella Bonfante
Vincenzo Borsolesi
Felice Calcagni
Bruno Carmi
Gustavo Chiesa
Sergio Fiachi
Umberto Gasperini
Giovanni Gola
Ezio Marchetti
Franca Margara
Fulvio Petrelli
Renato Provera
Francesco Rastia
M. Grazia Saccoz
Luciano Savio
Michele Schiattino
Concetina Schiuma
Giuseppe Tarasco
Pietro Turco
Margherita Vania
Mario Vincenzo

partecipano al dolore della famiglia per la scomparsa del papà di Lella Icardi.

Partecipa al lutto il **Gruppo Anziani Municipio di Torino.**

E' cristianamente deceduto

Pietro Bulli

medaglia d'oro P.I.

Ne danno il triste annuncio la moglie **Lucia Rossi**, fratello, cognata, nipoti e parenti tutti. I funerali avranno luogo in Rivarolo sabato 18 corrente alle ore 9 (ed la salma proseguirà per Borgonovo (Piacenza) per essere tumulata nella tomba di famiglia.

— **Rivarolo**, 17 marzo 1978.

Partecipano al dolore della collega signora Lucia:

Caterina e **Domenico Bosso**
Rita e **Dino Rocca**
Pia Dionisi
Anna Draghetti
Stefania Genolio
Rosanna Panzani
Enzo Ruggino
Ada Vanzi
Mattia Viglisocco.

E' mancata

Giuseppina Pisa

Ne danno dolorosa annuncio, i nipoti **Tirri, Carlo**, il piccolo **Marco**, cognati **Amedeo, Gina** parenti tutti. Un particolare ringraziamento all'amico dottor Agostino Risaliti. I funerali avranno luogo sabato alle ore 10 ospedale Mollinette (via Sansovino).

— **Torino**, 16 marzo 1978.

Le famiglie **Zanzucchi** e famiglia **Vaira** si associano con affetto al dolore di Amedeo, Tirri e Carlo.

Piemonte e **Agostino Risaliti** si uniscono al dolore della Tirri e Carlo per la scomparsa della cara zia **PINA.**

Famiglie **Saltari, Massimino** piangono la zia **PINA.**

Contemporaneamente è mancato

Giuseppe Franco

cavaliere di Vittorio Veneto
di anni 78

Lo annunciano i figli **Bernardo** con **Angelina** e figlie **Margherita, Simone, Grazia** con **Alfredo** e nipoti, **Francesco, Bartolo**, fratello, sorella e parenti tutti. Funerale venerdì 17 marzo ore 15. Per volontà dell'estinto non fiori ma eventuali offerte alla parrocchia.

— **Castagnole**, 16 marzo 1978.

La **Direzione** e tutti i **Dipendenti** della **I.M.Italia S.p.A.** commossi si associano al lutto che ha colpito il dr. Simone Franco e famiglia per la grave perdita del padre sig.

Giuseppe Franco

— **Milano**, 16 marzo 1978.

E' prematuramente mancato

Giovanni Bosai

artigiano
cavaliere di Vittorio Veneto

Ne danno il triste annuncio la moglie **Rina**, i figli **Vittorio** con la moglie **Margherita Bianchetta** e figli **Giovanni** e **Gemma, Irene** e **Paolo; Irene** col marito **Antonio Scorza** e bimbi **Silvia** e **Barbara**, parenti, cognati, parenti tutti. Un particolare ringraziamento ai medici, alla signora Cecilia e tutto il personale della clinica «La Quiete» per le amorevoli ed assidue cure prestate. Funerali sabato ore 10,15 parrocchia Gesù Operaio via Leoncavallo 16).

— **Torino**, 17 marzo 1978.

E' mancato all'affetto dei suoi cari

Battista Abuli

Ne danno il triste annuncio la moglie **Luigina Pescarmona**, i figli **Franco** e **Walter**, le sorelle **Flora** e **Caterina**, i nipoti **Gianfranco** e **Claudio** che tanto amava, la sorella **Prosperina**, i cognati e parenti tutti. La salma, partita da Torino domani alle ore 15,30 da via Santhià, per essere tumulata a Cossilonde d'Asti. Un ringraziamento ai medici del reparto prof. Nazzi per le cure prestate.

— **Torino**, 16 marzo 1978.

La famiglia dell'on. **Aldo Moro** ricordando con profonda gratitudine l'affettuosa dedizione nel servizio esprime la propria commossa solidarietà ai familiari di

Raffaele Iozzino
Oreste Leonardi
Domenico Ricci
Giulio Rivera
Francesco Zizzi

i Collaboratori dell'on. **Aldo Moro** si associano alla famiglia nell'esprimere gli stessi sentimenti.

E' mancata

Giuseppina Caleagno nata Franchino

Ne danno il doloroso annuncio il marito **Guido**, il figlio **Giovanni** con la moglie **Nilde Tocchio** e figlia **Nicoletta**, sorella, cognato, zia, nipoti, cugini e parenti tutti. I funerali sabato 18 corrente ore 15,30 dall'abitazione dell'estinta.

— **Baldichieri**, 17 marzo 1978.

Ha raggiunto il suo Dante

Teresa Bosio in Messa

di anni 74

Ne danno il mesto annuncio: il marito **Giuseppe**; le figlie **Delfina** ed **Elsa** con **Alberto** e **Pierfranco**; gli adorati nipoti **Simonetta** e **Carlo**, parenti tutti. Funerali in Sommariva Perno sabato 18 c.m. ore 15,30. La presente serve da partecipazione e ringraziamento.

— **Sommariva Perno**, 16 marzo 1978.

E' mancata all'affetto dei suoi cari

Giuseppina Bosco ved. Rubino

Lo annunciano: figlia, nipote, sorella, cognata, nipoti, parenti tutti. I funerali avranno luogo sabato 18 corrente ore 8,45 parrocchia Cavoretto. La presente è partecipazione e ringraziamento.

— **Torino**, 16 marzo 1978.

Cristianamente è mancato ai suoi cari

Domenico Piccirillo

anni 73

Lo annunciano: moglie, figli e parenti tutti. Funerali venerdì 17 corr. ore 14,30 partendo dall'abitazione, via Sestriere 59. La presente è partecipazione e ringraziamento.

— **Moncalieri**, 16 marzo 1978.

L'11-3-78 è mancato all'affetto dei suoi cari

Giovanni Alberto Castellani

giornalista

Addolorati ne danno l'annuncio, ad esequie avvenute, la moglie **Maria** i figli **Italo** e **Arnaldo** le mogli **Cesarina** e **Maria Antonietta** ed i nipoti.

— **Torino**, 16 marzo 1978.

E' improvvisamente mancato

Pasquale Trosello

Ne danno il triste annuncio: la moglie **Rosina**, il figlio **Giovanni** con la moglie **Lucia**, mamma, fratelli, sorelle, cognati, nipoti, parenti tutti. Funerali sabato ore 10 in Olivola, partendo da Torino, ospedale Mollinette ore 8.

— **Torino**, 15 marzo 1978.

Gino, Giovanni e famiglie partecipano al dolore.

Partecipa al lutto il **Gruppo Anziani Municipio di Torino.**

E' serenamente mancata

Maria Garlaschelli ved. Castoldi

La piangono i figli **Peppino** e **Gig** con rispettive famiglie e parenti. I funerali avranno luogo venerdì 17 alle ore 14,30 partendo dal ricovero di corso Casale.

— **Torino**, 16 marzo 1978.

Famiglia **Cavaz-Frattini, Marinelli Bienglini** e tutti gli Amici della Torino Nuoto partecipano commossi al grave lutto.

E' mancato ai suoi cari

Antonio Pogliano

di anni 70

Lo annunciano moglie, figlio, parenti tutti. Funerali oggi alle ore 15 da via Armando Diaz 16.

— **Trofarello**, 17 marzo 1978.

I nipoti **Alfredo, Francesco, Stefano Converso** e **Mirella Ceresio** con le rispettive famiglie piangono la perdita del caro **ZIO ANTONIO.**

Serenamente si è spenta

Agostina Marini ved. Armuschio

L'annunciano con profondo dolore i figli, nuora, genero e nipoti. Un particolare ringraziamento all'infermiera Mariangela Di Nocera che l'ha amorevolmente assistita. Funerali sabato alle 8,45 parrocchia Sant'Angela Custodi.

— **Torino**, 16 marzo 1978.

E' mancato ai suoi cari

Pietro Truffa

anni 76

L'annunciano i figli: **Remo** e **Pier** con rispettive famiglie. Funerali in Cerro Tanaro sabato 18 corrente ore 15,30 dall'abitazione.

— **Cerro Tanaro**, 17 marzo 1978.

Presidenza, Consiglio direttivo, Associati Anai Provincia Torino partecipano al dolore per la scomparsa della mamma del collega Mario Ardizzi

Giuseppina Rizzi

— **Torino** 17 marzo 1978.

TORINO CRONACA

Convocato il Consiglio provinciale democristiano - La voce dei lavoratori al dibattito sul terrorismo organizzato dal pci - Un comunicato socialista

Riunioni per tutta la notte nei partiti

Servizi di
MAURO ANSELMO
ALESSANDRO RIGALDO
MAURIZIO SPATOLA

E' stata la notte più lunga per la Dc. Il telefono ha suonato fino alle ore piccole e il ciclostile ha continuato a sfornare volantini senza fermarsi. Prima Maurizio Puddu, 48 anni, consigliere provinciale, ferito il 13 luglio con sette colpi alle gambe dalle Br. Poi Antinio Cocozzello, 47 anni, azzoppato sotto casa con sei colpi ai polpacci e al ginocchio. Ora è la volta di Aldo Moro, presidente del partito, capo storico con un forte ascendente sui militanti e la base democristiana.

Al secondo piano del vecchio edificio in via Carlo Alberto la federazione è stato il teatro di una mobilitazione senza precedenti. Molto diversa da quella elettorale, ma proprio per la gravità del momento più forte, più sentita. La Dc è scesa ieri in piazza e le bandiere bianche hanno sventolato insieme a quelle rosse del sindacato e dei partiti di sinistra. «L'Italia democratica non cederà» *dice il testo del manifesto stampato subito dopo il rapimento di Moro. E il segretario provinciale Silvio Lega si è armato di colla e pennello ed è andato a tappezzare i portici di via Roma. In federazione si aspettano notizie dalla segreteria nazionale. Ci sono il consigliere regionale Picco, il capogruppo in consiglio comunale Valente, il vice signora Bergoglio e tanti altri.C'è anche Maurizio Puddu; con la mano sinistra si appoggia al bastone e zoppica vistosamente.*

— Come sta? «Faccio quello che posso. Mi hanno spaccato l'arteria femorale. Sarò perennemente invalido». *Arriva uno della direzione, Guido Galavotti:* «C'è una telefonata minatoria. Una voce mi ha detto "bastardo, ti spariamo"». *Puddu:* «Ormai ci siamo abituati. Di fronte a questa ennesima violenza la democrazia cristiana ha reagito. Si è riunito il consiglio provinciale in via straordinaria e ha approvato, tra le altre cose, un ordine del giorno. Il partito è mobilitato permanentemente: a turno i membri della direzione sono presenti in federazione per assicurare i collegamenti fra il centro e la periferia. Domani convocheremo tutti i segretari di sezione della città e della cintura per estendere la mobilitazione e preparare una manifestazione di solidarietà e di condanna per sabato prossimo. Sarà una manifestazione nostra, della dc, a cui saranno invitate anche le altre forze politiche». *La base è scossa, ma i nervi hanno retto. Manifesti e volantini esprimono cordoglio ai familiari dei cinque agenti assassinati.*

Da dove arriva questo terrorismo? Puddu sfila dalla tasca i foglietti degli appunti che ha preparato per un comizio. «L'ho detto oggi pomeriggio. Ci troviamo di fronte ad un fenomeno di marca internazionale che richiede una preparazione professionale idonea da parte degli organi di sicurezza. Importante in questo momento è la solidarietà e la collaborazione dei cittadini con le forze dell'ordine».

Un iscritto porta il testo del comunicato approvato dal consiglio provinciale. Accanto alla volontà di sostenere le Istituzioni e alla necessità di accelerare la riforma dei servizi di sicurezza, la dc afferma che il processo alle Br si deve fare «con tutte le garanzie ma anche con tutta la severità, la rapidità e il rigore necessari ad affermare la giustizia dello Stato».

* * *

«Compagni, nessuna debolezza: colpendo Moro si è voluto colpire noi, i lavoratori, tutto il movimento democratico». *La voce rimbomba nell'altoparlante e si diffonde nella sala della Galleria d'arte moderna, strappando l'applauso convinto dei quattrocento convenuti.*

L'assemblea sul terrorismo e l'ordine pubblico, convocata nei giorni scorsi dal pci (era prevista la partecipazione di Ugo Pecchioli della direzione del partito, che invece è stato trattenuto a Roma dall'emergenza) si è trasformata in un momento di dibattito e di riflessione sui fatti di Roma, sulla «risposta che Torino ha dato ancora una volta alla sfida della violenza cieca». *Presenti il segretario Renzo Gianotti e il presidente del Consiglio regionale Dino Sanlorenzo, il partito si è interrogato, ha dato la misura delle reazioni e dello stato d'animo dei militanti. La girandola di interventi ha rivelato le reazioni nelle fabbriche, nelle scuole, negli uffici, ha fatto emergere il polso della situazione nelle varie realtà attraverso la testimonianza diretta dei protagonisti.*

Un delegato: «La mobilitazione degli operai ha conosciuto un salto di qualità. Com'è arrivata la notizia del sequestro di Moro, senza aspettare ordini, senza indugiare, abbiamo bloccato tutta l'officina. Dalle discussioni è emersa una linea comune: il terrorismo è oggi il nemico principale della classe operaia, va combattuto con le armi della democrazia». *Una insegnante:* «La raccolta delle firme contro il terrorismo deve continuare in tutte le scuole. Ci sono stati momenti di ritardo. Non so quanti consigli scolastici ne abbiano discusso e si siano espressi contro la violenza. Dobbiamo utilizzare tutti gli spazi per creare momenti di unità e di solidarietà democratica».

Interventi incisivi, stringati, da cui emerge il potenziale organizzativo di un partito che riflette, sottolinea i momenti di debolezza e di intervento nel tessuto cittadino. Tutte le sezioni presidiate dai militanti, volantinaggio, comizi e giornali parlati davanti alle fabbriche. Punto fermo, la solidarietà alle forze dello Stato impegnate in prima persona contro la violenza: «Il brigadiere Ciotta e il maresciallo Berardi, caduti sotto il piombo dei terroristi — *ha detto nelle conclusioni Gianotti* — facevano parte del coordinamento per la democratizzazione della polizia. Di fronte ad atti criminali di simile gravità, i militanti devono portare la solidarietà dei comunisti nei commissariati e nelle caserme».

Tre ore di dibattito con i segretari e i direttivi di sezione. Verso mezzanotte ognuno imbocca la propria strada: chi va ad attaccare manifesti, chi a dormire in sezione. Anche per i comunisti si prevedono notti lunghe.

Volti tesi ieri sera anche nella sede, affollatissima, del partito socialista, in corso Palestro. Molti provenivano dalla riunione dei delegati provinciali che si è tenuta (prevista da tempo, era una delle principali scadenze della fase congressuale) nel pomeriggio nel salone dell'Iacp di corso Dante, presenti oltre cinquecento persone.

Il segretario Giuseppe La Ganga ha letto un comunicato che suona dura condanna alla strategia criminale dei terroristi e che è stato approvato dall'assemblea per acclamazione: «Di fronte alla spietata efficienza delle bande armate, che pur essendo un'esigua minoranza godono di complicità e connivenze internazionali, lo Stato democratico deve reagire con altrettanta efficienza e impegno adeguato alla gravità della situazione — *si afferma tra l'altro nel documento* —, con tutti i mezzi consentiti dalla legge per prevenire e colpire il terrorismo in modo esemplare».

«Il Congresso nazionale del nostro partito, che si terrà in questa città già gravemente colpita — *ha continuato La Ganga* — riaffermerà senza tentennamenti che il modo migliore di difendere la democrazia è continuare a viverla con impegno, senza cedere al clima di paura che si sta tentando di instaurare nel Paese con il terrore e la violenza. Impegno eccezionale come quello che si chiede agli agenti di polizia e ai carabinieri, tanto duramente colpiti, per arrivare a colpire le forze eversive».

Mentre la riunione si concludeva, sono arrivati dalla tipografia i manifesti che oggi sono stati affissi in tutta la città. «Non passeranno», *vi è ripetuto cinque volte.*

Intervista al presidente della Corte d'Assise, Barbaro

"Lunedì il processo ricomincia,,

Lunedì il processo alle Brigate rosse riprende regolarmente. Se non verranno presentate istanze, il presidente Guido Barbaro leggerà la sua relazione. Poi dichiarerà ufficialmente aperto il dibattimento.

«*Non ho notizie né dai giurati, né dagli avvocati difensori per cui, fatta salva la scadenza dei termini concessi alla difesa, non ritengo debbano prospettarsi ulteriori rinvii*». E' quanto ha detto stamane il presidente della corte d'assise, parlando con i giornalisti. Ha l'aspetto di un uomo sereno, disposto alla conversazione. Alle dieci è anche uscito per comprarsi alla vicina edicola del tribunale una copia dei giornali.

—Signor presidente, molti pensano che, se ci sarà un intervento per concedere la libertà provvisoria agli imputati in cambio della vita di Moro, sarà ad altissimo livello.

Risponde Barbaro: «*Noi abbiamo il dovere di recepire qualsiasi istanza, da qualunque parte venga. Anche lei la può presentare in Cancelleria. Sarà poi la corte a riunirsi in camera di consiglio per decidere*».

Barbaro ha tenuto a precisare che, nei tre anni e mezzo del suo incarico, ha sempre aperto ufficialmente il dibattimento soltanto dopo aver interpellato avvocati ed imputati per eccezioni o eventuali interventi. «*Comunque* — ha detto — *qualsiasi decisione in merito agli imputati riguarda esclusivamente l'autorità giudiziaria presso la quale il processo è pendente. Per il processo di Torino questa autorità è la corte d'assise, sentito, naturalmente, il parere del pubblico ministero*».

Trovati volantini delle Br

Due pacchi di volantini delle Brigate rosse sono stati trovati in strada questa mattina. Uno in corso De Gasperi, all'angolo con via Torricelli; un altro in via Borgaro, all'altezza del numero 55. In tutto si trattava di 600 volantini identici a quelli diffusi dopo l'omicidio del maresciallo Berardi.

echi di cronaca

Deal-To s.n.c. bagno direttamente in fabbrica
tutto l'arredamento per il Vostro bagno-box doccia-specchiere-accessori-rateazioni. Visitateci in: Via Nizza 41 e Via Centallo 26 (Barca) Tel. 651.596

Centro droga
Tutti i giorni dalle ore 9 alle 19,30 puoi trovare degli amici. Tel. 513.474.

LIVIO BALDESCHI
tende verticali
tende da sole
porte pieghevoli
C.SO MONCALIERI, 464
VIA B.GALLIARI, 2
VIA MONGINEVRO, 91
TEL. 635.912

Sestriere

GRAND HOTEL
Principi di Piemonte
CAT. SUPERIORE
SETTIMANE BIANCHE:
pensione completa,
camera con bagno, ski pass
dal 27/3 al 9/4 £ 225.000
SPECIALE 10 GIORNI PASQUA
dal 19/3 al 28/3 £ 495.000
ORGANIZZAZIONE
NINO MASCHIETTO
telefono 0122-7013

se nell'auto d'occasione
cerchi il meglio
Cordialmente
AUTOFRANCIA
se desideri avere
la tua nuova FIAT
con consegna in 48 ore
Cordialmente
AUTOFRANCIA
permute vantaggiose pagamento 36 mesi
piccolissimi anticipi cessioni lising
vieni anche tu all'
AUTOFRANCIA
venditori autorizzati FIAT
CORSO FRANCIA, 341 TORINO
VISUAL

Una svolta nel giallo di Eugenia Origa, la modella uccisa

Aveva appuntamento con l'assassino

NEVIO BONI

C'è una svolta nelle indagini sull'omicidio di Eugenia Origa, la fotomodella assassinata con quattro colpi di pistola alle tempie. E' stato infatti accertato che, la mattina del 3 febbraio, quando l'amica Tiziana Nicola la lasciò in via Sacchi nei pressi della stazione di pullman, la giovane non incontrò quello che doveva diventare il suo assassino, ma rientrò regolarmente nella sua casa di Giaveno. Il tragico incontro avviene dopo: è probabile che Eugenia Origa avesse un appuntamento con l'omicida.

Alla caserma dei carabinieri di Moncalieri, si allunga la fila degli amici della vittima che vengono sentiti dal capitano Sechi che dirige le indagini. Quelli che erano con la ragazza la sera del 3 febbraio, hanno confermato che portava una sciarpa bianca. Anche Tiziana e Rita Manca, che hanno trascorso la notte con lei in un appartamento di corso Traiano, lo ricordano bene.

Dalla mattina seguente, nessuno ha più visto Eugenia, ma la sciarpa bianca è stata ritrovata nella sua casa di Giaveno. La ragazza dunque, ha preso il pullman per il paese la mattina del 3 febbraio. E' tornata a casa, si è cambiata e non ha più preso la sciarpa. A quell'ora, la madre, Domenica Rossetto, era al lavoro. Eugenia è uscita di nuovo. Forse è andata a pranzo con il suo assassino.

I carabinieri della compagnia di Moncalieri sono impegnati in una caccia senza tregua. «*A qualcuno prima o poi sfuggirà qualche cosa che ci permetterà di arrivare al colpevole* — ha detto un inquirente —. *Per ora, scavando nella vita della ragazza, abbiamo mosso un vespaio. Sono troppi a conoscere Eugenia e tutti l'hanno vista solo per pochi minuti o per qualche ora, tutti occasionalmente*».

«*Parlava poco* — ricorda un conoscente occasionale — *le uniche parole che le ho sentito dire in tutta una serata sono: mi chiamo Eugenia ma tutti mi chiamano Gnugnu*».

«*In mezzo a tante reticenze* — dicono gli inquirenti — *dobbiamo cercare la testimonianza giusta, quella che può sbloccare le indagini*». Intanto ieri, è stato fermato il proprietario dell'auto che, dopo il delitto, è stata vista sul luogo dove è stata ritrovata Eugenia. Ha spiegato l'uomo ai carabinieri: «*Non c'entro nulla. La mia auto l'ho venduta quattro anni fa*».

E' stato arrestato comunque, perché trovato in possesso di fucile calibro 16 e munizioni, senza possedere i relativi permessi. Sono prossimi altri fermi. Alcuni amici della vittima, professionisti e industriali, sono rimasti «a disposizione» per un'intera notte. E' evidente che si vogliono controllare accuratamente tutti gli alibi.

«*E' un delitto maturato in un ambiente torbido* — hanno precisato stamane gli inquirenti — *che mescola in un mazzo solo ragazzi bene, omosessuali, professionisti e modelle. Il classico ambiente di alcuni gialli americani.*

«*Una considerazione da farsi* — hanno continuato — *è sull'arma. Il calibro 6,35. Una pistola da donna o per qualche effeminato. Può essere che la modella abbia fatto qualche torto a qualcuno e questo, con fredda ferocia e sadismo, abbia deciso di sopprimerla. Si conoscevano, si sono visti, hanno pranzato. Poi sono andati in casa di lui o di lei. Qualche parola. Poi l'assassino ha sparato mentre Eugenia era tranquillamente seduta.*

L'ALTRA OMERTA'

Martine Beauregard

L'omertà, è noto, per i delinquenti comuni è il non parlare di un reato anche se si è stati soltanto testimoni, è il cucirsi la bocca per non inguaiare nessuno. L'identico concetto, in altro ambiente, cambia nome e viene definito «discrezione». Non è per questo meno condannabile, perché intralcia le indagini, copre spesso assassini, talvolta in modo definitivo.

E' il caso di Martine Beauregard, la givane e bella prostituta che nel giugno del '69 fu rinvenuta nuda e morta in un fosso di Vinovo. Non era stata uccisa 'volontariamente'; dopo molte contraddizioni, i periti conclusero che era morta soffocata probabilmente durante una festa.

Ma era un cadavere imbarazzante, «indiscreto», e gli amici-bene di Martine non affrontarono lo scandalo di un'inchiesta che forse li avrebbe prosciolti e si affidarono alla «discrezione».

E avevano ragione, perché ancora oggi non si conoscono i loro nomi e il fascicolo di Martine Beauregard è ancora aperto e pieno di pagine bianche.

Il caso di Eugenia Origa ha con quello della Beauregard un comun denominatore: la «discrezione». La fotomodella non si è mai prostituita, non aveva sfruttatori innamorati e compiacenti ed è stata volontariamente assassinata. Sembra un caso non difficile da risolvere, ma l'omertà o meglio la «discrezione» fa muro.

Ci sono feste anche qui, forse di diverso tenore, e ci sono amici-bene anche un po' particolari. Qualcuno si è già inguaiato dicendo di non averla mai neppure conosciuta, mentre i carabinieri sanno che è vero il contrario. Probabilmente sono estranei al delitto, ma confondono le idee e aiutano gli assassini pur di evitare lo scandalo a sé e agli altri.

TACCUINO DEL LETTORE

Oggi festeggiamo

S. Patrizio, S. Geltrude, S. Teodulo, S. Agricola, S. Giuseppe d'Arimatea. Oggi venerdì 17 marzo: il sole è sorto alle 6,39 e tramonta alle 18,36. Primo giorno dopo il primo quarto. Domani festeggiamo: Salvatore, Narciso, Cristiano, Anselmo, Eucarpio.

Convegno sulla riforma dell'editoria — Presso l'associazione Stampa subalpina, corso Stati Uniti 27, il 21 prossimo alle ore 15, avrà luogo un dibattito sulla «Riforma dell'editoria un impegno prioritario per il governo e Parlamento». Alla riunione parteciperanno il segretario nazionale della federazione della stampa, il presidente della Federazione editori Giovanni Giovannini e un rappresentante nazionale della Federazione unitaria Cgil, Cisl, Uil dei poligrafici.

Consulenza medico-legale — Si è costituito in Torino in via Ponza 4, il Cedec, Centro di diagnosi e consulenza medico-legale. Finalità del Centro è offrire al lavoratore dipendente e autonomo la consulenza qualificata per la valutazione del danno alla persona mediante pareri, visite mediche con relazione, memorie e perizie; nelle assicurazioni private, infortuni sul lavoro, pensioni, responsabilità civile. Il Centro è aperto tutti i giorni dalle 9 alle 12 e dalle 15 alle 19. Il sabato dalle 9 alle 12.30 (tel. 548.804).

Pronto intervento

Soccorso pubblico d'emergenza 113; Questura 512.444; Volante 555.555; Carabinieri (Radiomobile) 21.21.21; Polizia Stradale 533.853; Polizia femminile 515.226; Vigili del fuoco 22.222; Vigili Urbani 272.833 - 277.322; Soccorso Aci 116.

Ambulanze

«Torino Urgente» 57.75; Croce Rossa 511.828 - 534.000; Croce Verde 549.000; Municipali 852.440.

Autosoccorsi

Aci (v. Cigna) tel. 854.343; c. G. Cesare 169 (tel. 200.000) aperto giorno e notte.

LO CHEF CONSIGLIA

Coniglio dell'alta Val Tanaro

Tagliare a pezzi un bel coniglio, infarinarlo con farina bianca, far friggere i pezzi con olio di semi. A parte tritare una grossa cipolla molto finemente, aggiungere due etti di funghi essiccati (fatti precedentemente rinvenire in acqua tiepida) tritati a pezzetti, due etti di olive nere. Aggiungere quindi i pezzi di coniglio fritto. Versare sul tutto un bicchiere di vino bianco secco e due o tre mestoli di brodo. Far cuocere a forno medio per un'ora. Servire con polenta.

Ristorante «La Pitôcarda», Torino

GALLERIE-MUSEI

ARTE CLUB (v. Brofferio 3, tel. 543.954): Franca Recalcati.
AVERSA (C. Alberto 24 - 532.662): 800, omaggio maestri piemontesi.
BOB BEN (S. Teresa 20/c - t. 518.947): Il Perù precolombiano.
BODDA (v. Cavour 28): opere dal XVI al XX Secolo.
CENTROPARETE: Delmastro Gianesini, Guidetto, Pierot.
CITTADELLA (Bertola 31): Castano.
DAVICO: pers. Robert Carroll.
DORIA (Doria 21): Mary Morgillo.
GISSI (Solferino 2): A. Recalcati, pers. 10-13; 16-20. Lunedì 16-20.
MAGEMAWA CENTRO (v. F. Tommaso 2): 10 anni di pittura in Piemonte.
PIRRA (c. Cairoli 32, tel. 877.344): mostra antologica F. Corbelli.
PROMOTRICE B.A. Valentino: Mostre personali 10-12; 15-19.
SAN GIORS: Angela Pansini.
TUTTAGRAFICA (p. Carlina): Carroll.

ASSOCIAZIONE PIEMONTESE GALLERIE ARTE MODERNA

ACCADEMIA: Giosuè Calierno.
A.I.C. (Acc. Alb. 3 bis - 877.857): Riccardo Magrini, pers. vernice, ore 19.

APPRODO (Bogino 17): M. Ghiotti.
BERMAN: Pittori 800 italiano.
DANTESCA: G. J. Avigdor incisioni.
GALLERIA FOGLIATO (v. Mazzini 9): 900 piemontese.
MARTANO: Gino Severini futurista.
LA BUSSOLA: pers. Di Petros.
LA GIOSTRA - Asti: Carlo Carrà.
LA PARISINA (c. Moncal. 47, tel. 650.464): Ennio Onnis, dipinti.
LE IMMAGINI: Spazzapan 1919-1957.
VIOTTI: Maestri naifs.

MUSEO NAZIONALE DEL CINEMA (Palazzo Chiablese): alle 16 e 21,15 Cinema Francese 1954-1970 «**La vita, l'amore, la morte**» di C. Lelouch con Amidou, J. Magnan (Francia 1970, col. min. 110) Viet. 14.

precisiamo

La cintura elastica non è un indumento qualsiasi.
È un sussidio terapeutico per chi non può permettersi il lusso di bloccare la sua attività a causa di disturbi fastidiosi, come mal di schiena, lombaggini, coliti ecc.
È dunque importantissimo il delicato equilibrio e la qualità di tutti gli elementi che la compongono. Ecco perchè la cintura elastica in lana dr. Gibaud è frutto di studi specialistici per dare

giusto sostegno-giusto calore

Ve ne accorgete quando la indossate, quando la lavate e dopo molto, molto tempo ancora.

Dr. GIBAUD
serietà sanitaria

Solo in farmacia
e negozi specializzati.

Dopo il ripetersi di episodi sanguinosi, un'inchiesta-rassegna organizzata dal quartiere

Borgo Cenisia contro la violenza

Così il quartiere per il fotoreporter Sergio Solavaggione

Borgo San Paolo, vecchio cuore di Torino, ha conosciuto, negli ultimi mesi, giorni bui. L'ultima tragedia ha visto cadere Giuseppe Padovani, studente, colpito da una pallottola vagante esplosa dal pellicciaio Alberto Cutaia, detto *zio Tom*, per recuperare una pelliccia da sette milioni rubata da due ladri. Il negozio, nella prima foto, i bimbi che giocano sotto la «lapide» scritta da una mano ignota nella seconda, il segno, sul muro, del proiettile mortale. Ma il borgo non è solo sangue e lutto: all'ex-Monoservizio trasformata in scuola, nelle case popolari di via Vigone, la vita scorre tranquilla. Al gruppo anziani di via Perosa non si è voluto lasciar passare in silenzio la festa della donna.

DOMENICO PIEGAIA

In Borgo Cenisia non si è ancora spenta l'eco dei colpi assurdi sparati dal pellicciaio Alberto Cutaia, lo *«Zio Tom»*, che sono costati la vita allo studente di 17 anni Giuseppe Padovani. E non è stato, questo, il primo episodio di violenza che i quartieri Cenisia e San Paolo hanno dovuto subire: un anno fa fu ucciso un barista, sempre in via Di Nanni, durante una rapina. E poi, ancora per una rapina al supermercato di via Lancia, un'altra vittima: Giorgio Appella, 14 anni, che passava di lì per caso.

Nel coro di voci che si sono levate a commentare l'omicidio del giovane Padovani, si inserisce ora quella del comitato di quartiere Cenisia, i cui attivisti intendono allargare il dibattito sul tema più generale della violenza.

«La gente della zona comincia ad interrogarsi seriamente sui motivi sociali che stanno alla base di fatti tragici ormai ricorrenti» dicono Ernesto Vidotto (24 anni, studente) e Renzo Piatti (25 anni, impiegato), attivisti del comitato di quartiere.

«Persino i più piccoli tra i ragazzi sentono il bisogno di parlare della violenza, anche perché molti di loro la vivono direttamente attraverso le lotte delle "bande" rivali. I bambini e gli adolescenti agiscono in un loro mondo "sotterraneo" che gli adulti non conoscono e spesso non capiscono. Anche tra i bambini delle medie c'è qualcuno che passa a ritirare la "tangente": o mi dai le 100 lire della merenda o ti spacco in due!», spiegano due insegnanti della scuola media di via Vigone, Laura Gobetti, di 35 anni, e Raffaella Bergoglio, di 28. Entrambe hanno già cominciato da tempo a parlare in classe di questi problemi e come tanti altri insegnanti della zona sono disposte a collaborare con il quartiere.

Ma quali sono le iniziative concrete che gli attivisti del Borgo vorrebbero realizzare?

Dice Ernesto Vidotto: *«Stiamo cercando di organizzare un'inchiesta-rassegna sulla "violenza e le sue cause", che ospiterà poesie, racconti, disegni e ricerche delle varie scolaresche che vorranno partecipare. In più, esporremo tutte le fotografie che ci perverranno entro il 20 marzo: e ringraziamo fin d'ora chiunque ci manderà materiale che possa esserci utile».*

«Dovremo farcela per i primi di aprile — aggiunge Renzo Piatti —. *Oltre alla mostra, vogliamo organizzare una bella festa, spettacoli teatrali ed esperimenti di animazione».*

Tutte iniziative che mirano ad un solo risultato: recuperare la solidarietà umana che non molti anni fa legava tra loro gli abitanti di questo vecchio quartiere operaio e che oggi non esiste più per motivi che il comitato di quartiere indica chiaramente in un comunicato-stampa inviato ai giornali torinesi: *«Immigrazione selvaggia, disoccupazione e perciò dure condizioni di vita, distruzione della cultura popolare, campagne di stampa che servono solo ad alimentare il terrore, e infine il trionfo di miti come quelli del consumo e del successo».*

Conclude Ernesto Vidotto: *«E' qui che nasce la violenza, ed è anche per queste ragioni che qualcuno ha approvato il gesto del pellicciaio ed ha riparlato della pena di morte per chi vive rapinando. E' il solito discorso della repressione e del culto della proprietà privata, che ci spinge fino al punto di credere che si debba uccidere chi ruba una pelliccia. E magari anche qualche innocente che passa per caso».*

Atteggiamenti dettati dalla rabbia irrazionale per il clima di terrore ormai dilagante, che forse iniziative come quella presa da Borgo Cenisia possono contribuire a sconfiggere.

Stasera dibattito

" La Sindone nella Chiesa "

Le comunità di base torinesi, in collaborazione con il collettivo di redazione del mensile «Tempi di Fraternità», organizzano per questa sera, alle 21, presso il salone del Collegio Universitario di Torino, in via Galliari 30, un confronto-dibattito sul tema: *«La questione Sindone nella Chiesa locale».*

Dopo una breve relazione introduttiva di un membro delle Comunità di base, il dibattito sarà aperto da due interventi: di L. Berzano (docente di sociologia) e di D. Barbero.

Le sanzioni per chi ha dimenticato la scadenza del 6 marzo

Multe per i ritardatari Iva

PIERO MARI

Dopo la scadenza del 6 marzo, non pochi piccoli operatori economici si accorgono di non aver versato le 20.000 di IVA a forfait e di non aver compilato il Mod. 11 bis. Spaventati, si chiedono perciò quali sanzioni si abbatteranno sul loro capo.

Le istruzioni (non lette da molti) che accompagnano i moduli parlano chiaro: in caso di omissione della dichiarazione annuale — entro il termine stabilito, 6 marzo — la pena pecuniaria va da due a quattro volte l'imposta dovuta. Essendo questa di 20.000 lire, e applicando il minimo cioè 2 x 20.000, si hanno 40 mila lire che vengono ridotte ad un quarto, cioè 10 mila secondo l'articolo 48 del decreto Iva — oltre, beninteso, il versamento delle 20.000 e la presentazione del Mod. 11 bis entro il 5 aprile.

L'Ispettorato Compartimentale delle Tasse e Imposte Indirette del Piemonte — da cui dipende l'Ufficio Provinciale IVA di Torino — tuttavia, ha rispolverato una vecchia legge del '31, emanata in base alla delega, della legge generale sulle sanzioni finanziarie del '29. In base a questa legge, quando la violazione consiste in irregolarità di semplice forma (come nel caso esaminato) si procede per la ulteriore riduzione delle pene pecuniarie.

Per la relativa felicità dei più modesti contribuenti — ritardatari — che si sono «dimenticati» del termine del 6 marzo riferiamo che l'Ufficio IVA potrà irrogare una multa, «ridotta» secondo il seguente calcolo:

per le 20.000 lire finora non versate, dunque, pena da due a quattro volte, cioè da L. 40.000 a L. 80.000. Si sommano il minimo e il massimo: 40.000 + 80.000 è L. 120.000, si fa la media dividendo per due, cioè 120.000 : 2 = 60.000 e si applica il 10 per cento su questa ultima cifra. Ne deriva che la pena pecuniaria, quando sarà applicata, corrisponderà a 6 mila lire.

C'è da risolvere un unico dubbio: disattendendo l'art. 48 del decreto 633 e invocando il Decreto più favorevole del 1931, ci si può mettere in regola anche dopo il 5 aprile? Per cautela consigliamo di farlo entro questo termine

MOSTRA MERCATO

E' aperta la rassegna d'Arte con entrata libera e omaggio di 1 poster a colori ai signori Visitatori

Grande successo

VENDITA A TRATTATIVA PRIVATA:

Anelli - Gioielli - Sculture in oro (pezzi unici)

'800: Fattori - Follini - Giulio Vercelli - Filadelfo Simi
S. Allason - Stanley Penn

OTTOCENTISTI: Zolla - Boetto

I. Mus

MODERNI: (opere scelte)
TARANTINO (sculture - disegni - incisioni)
PINO PONTI (disegni ed oli)
KLINKOFFER (figure e paesaggi)
MARIA LUISA SIMONE (paesaggi)
C. FRATEANTONIO (figure e paesaggi)
P. VENEZIANI (prati fioriti)

COMINO - TOGLIATTO - CARRIERI - GUIO - GREGO - C. GIACONE

SPECCHI INDIOS

Orario: 10-12,30; 16-19,30 compreso domenica

Sino a giovedì 23 marzo

GALLERIA **C.O.M.B.A.**
Via dei Mille 22 - TORINO - Telefono 879.283

ECONOMICI

Gli avvisi si ordinano presso: **TORINO**, via Roma 80 - via Marenco 32; **MILANO**, via Gaetano Negri 8-10; **BOLOGNA**, via Rizzoli 18; **BOLZANO**, via Portici 30; **BRESSANONE**, via Bastioni 2; **GENOVA**, via E. Vernazza 23; **GORIZIA**, corso Italia 99; **IMPERIA**, corso Matteotti 1b; **MANTOVA**, corso V. Emanuele 3; **MERANO**, corso Libertà 29; **MONFALCONE**, via Duca d'Aosta 102; **NAPOLI**, via Roma 148; **NOVARA**, corso della Vittoria 2; **ROMA** via Quattro Fontane 16; **ROVERETO**, corso Rosmini 53/5; **SANREMO**, via Gioberti 17; **SAVONA**, via Astengo 1; **TRENTO**, piazza Mario Pasi 18; **TRIESTE**, Galleria Tergesteo; **UDINE**, via della Prefettura 8, oltreché presso tutti i corrispondenti della **Publikompass S.p.A.** Coloro che intendono inoltrare la loro richiesta per corrispondenza possono scrivere a: **Publikompass S.p.A.**, corso **Massimo d'Azeglio 60 — 10126 Torino**. Il prezzo delle inserzioni deve essere corrisposto anticipatamente per contanti o vaglia. Esso risulta dal prodotto del numero di righe (minimo 3: la riga è composta di 40 battute, intervalli compresi) per la tariffa della Rubrica, con l'aggiunta delle imposte pari al 14% globale.

La tariffa è di **L. 1100** la riga. **Rubrica 8**: operai/impiegati **L. 600**, tecnici **L. 700**, dirigenti **L. 900**, **Rubrica 9** e **11** (domande) **L. 600**. Avvisi urgenti, data fissa o notelli: il doppio. Necrologi urgenti, data fissa o urgentissimi: il triplo.

È ammessa l'inclusione nel testo di lettere alfabetiche di richiamo in carattere maiuscolo (oltre quella iniziale) e per ognuna di esse sarà corrisposto un supplemento di L. 200. Coloro che desiderano rimanere ignoti ai lettori possono utilizzare il servizio cassette aggiungendo al testo dell'avviso la frase: «Scrivere: **Publikompass n... 10100 Torino**». L'importo dei BEN cassetta è di L. 400 per decade, oltre un rimborso di L. 900 per le spese di recapito corrispondenza. La **Publikompass S.p.A.** è, a tutti gli effetti, unica destinataria della corrispondenza indirizzata alle cassette. Essa ha il diritto di verificare le lettere e di cancellare soltanto quelle strettamente inerenti agli annunci, non inoltrando ogni altra forma di corrispondenza, stampati, circolari o lettere di propaganda. Tutte le lettere indirizzate alle cassette debbono essere inviate nei bolli e saranno respinte se assicurate o raccomandate.

2 *Affari e capitali*

A.A.A.A.A.A.A.A.A.

PRESTITI a tutti residenti Piemonte Lombardia Liguria. E' la prima società del settore specializzata per prestiti immediati su auto (anche ipotecate) e mutui su alloggi villette terreni.
FINANZIARIA FID
Sede centrale, via Cernaia 18, telefoni 542.834 530.445.

A.A.A.A.A.A.A.A.A. ALLE migliori condizioni per tutti prestiti fiduciari, mutui ipotecari, cessioni quinto stipendio. Visitateci e confrontateci, conchiamo corrispondenti introdotti. Eurofinanziaria spa, via Sacchi 38, Torino, tel. 594.760 598.918.

A.A.A.A.A.A.A.A. MUTUI ipotecari triennali, prestiti su auto, prestiti fiduciari. Garanzia del pagamento in poche ore, serietà riservatezza.
FINCOTEX AUTO
Corso Francia 15 - Tel. 760.203-779.826

A.A.A.A. FINANZIAMENTI fiduciari ipotecari a tutti.
FIPAT
via Garibaldi 59 (piazza Statuto) telefono 518 290 538 422 massima serietà e rapidità.

A.A.A.A. PRESTITI poniamo a tutti fiduciari ipotecari.
PISET S.P.A.
piazza Statuto 10 tel. 599.176 546 827. Si distingue per serietà immediatezza.

A.A. ACCORDIAMO prestiti a tutti senza richieste di garanzie incasserete subito denaro contante. Tel. 504.249, corso Sommeiller 32 Torino.
A. PRIVATAMENTE prestiti in giornata a casalinghe dipendenti e artigiani serietà e riservatezza. Tel. 505.645.
A. TUTTI finanziamenti immediati in poche ore, massima serietà e riservatezza: sei fra amici. Telefonare 542.769.
AIUTI finanziari a tutti celermente. Prestiti fiduciari ipotecari o su auto. Fingest c.so Vinzaglio 17. Tel. 541.294 553.212.
ASSICURIAMO a tutti immediatamente prestiti fiduciari e su auto, mutui ipotecari. Cofin via Guastalla 17, tel. 831.294.
CONCEDIAMO finanziamenti sulla fiducia visite anche domicilio via Freius 9 Tel. 642 524.

FINANZIARIA COMMERCIALE
corso G. Ferraris 146 concede con rapidità e serietà prestiti ad ogni categoria. Telefonare 596.212.

IMMEDIATAMENTE
MOFINA
finanziamenti dipendenti casalinghe, commercianti, artigiani, via C. Alberto 38. Telef. 515.900.

PRESTITELEFONO a tutti in poche ore.
FIDAUTO
basta telefonare per ottenere un prestito immediato piazza Statuto 24. Tel. 472 180, 472 181.

PRIVATO concede prestiti fiduciari a operai impiegati commercianti artigiani con riservatezza e celerità. Telefonare 687 809.

se hai bisogno di soldi
FID
ti apre la porta...
subito!

FID
MUTUI IPOTECARI. Se hai un appartamento (anche se ipotecato) basta portare l'atto di proprietà per ottenere un prestito immediato.
TORINO - VIA CERNAIA 18
TELEFONO 542.834 - 530.445

FACIT Mercato della confezione

GRANDI OFFERTE PRIMAVERA!

Gonna a pieghe gabardine **L. 9.900**	Abito uomo con gilé **L. 49.500**
Giacca donna moda '78 **L. 23.500**	Pantalone uomo gabardine **L. 12.900**
Coordinato moda maglia-gonna **L. 15.500**	Camicie classiche e sportive **L. 6.900**

VIA VIOTTI 1 TORINO
VIA NIZZA 368 TORINO
C.SO BOTTA 10 IVREA

SE pensate di aver bisogno di soldi telefonate al 587.014. Risolveremo i vostri problemi con serietà e riservatezza.

VIENI da amici. Soldi in 45 minuti. **FINANZIARIA AMICA**
Finanziamo, corso Sebastopoli 57. Telefonare 636.355.

657.012 Il pronto incasso del denaro rapidissimi prestiti sulla fiducia in giornata La Sociale via Morgari 32.

3 *Aziende, negozi*

A.A. ABBIAMO oltre 15 anni di esperienza nella cessione di aziende commerciali industriali e negozi. Assicuriamo massima rapidità garanzia. Fasano 694.180.
ACCONCIATURE zona San Paolo unica cedere causa ritiro commercio 3 milioni 200 mila. Studio Rodi 321.867 326.804.
BAR super alcolico arredamento moderno incasso 200 mila giornaliere cedo anticipando 15 milioni. Telefoni 517.280 537.213.
BAR superalcolico incasso 180 mila giornaliere cedo anticipando 8 milioni contanti. Tel. 537.213 617.280.
BAR superalcolico zona Nizza incasso 180 mila giornaliere cedo 35 milioni dilazionando. Tel. 537.213 617.280.
BONINO cede abbigliamento per signora zona residenziale scelta clientela vasta licenza notevole giro d'affari ottimo facilitazioni. Telefonare 650.30.24 - 650.86.44.
DI SALVATORE corso Turati 15 cede in San Paolo vinicola bar super incasso medio 110.000, 14.000.000 trattabili.
DI SALVATORE corso Turati 13 cede autofficina ottimamente attrezzata autorizzata grande marca nazionale, locali oltre mq 600 con autosalone esposizione.
DI SALVATORE corso Turati 13 cede in S. Paolo alimentari incasso medio 150.000 giorno blocco 14.000.000 trattabili.
DI SALVATORE corso Turati 13 cede elegante centrale boutique maschile mq 130 tabelle 9 10 14, vasta clientela primordine, importante città Piemonte.
DI SALVATORE corso Turati 15 cede moderno ristorante 100 coperti bar super clientela scelta zona industriale in sviluppo cintura Torino causa salute.
FASANO 694.180 ristorante self-service modernissimo, capacità 250 posti, incasso: oltre 500 milioni, reddito interessante. Cede: 250 milioni trattabili.
FASANO 694.180 panificio bassa Valle Susa, attrezzatissimo, alloggio 4 camere ottimo incasso. Cede 25 milioni dilazioni.
FASANO 694.180 commestibili salumeria gastronomia affettati, ottimo incasso. Adatto competenti: 13 milioni 600 mila. Dilazioni.
FASANO 694.180 cinema compreso immobile provincia Cuneo, 535 posti. Possibilità trasformazione. Blocco: 37 milioni.
FASANO 694.180 alimentari cintura Torino zona popolosa, elevato incasso, spese modeste. Cede: 10 milioni. Dilazioni.
FASANO 694.180 acconciatore signora zona Vecchiglie, attrezzatura nuova, ottimo incasso elevabile. Cede: 8 milioni.
FRANA cede primizie frutta verdura licenze I VI XIV moderno 150.000 giornaliere redditizio. Tel. 511.090 - 545.129.
FRANA cede elettrodomestici R.T.V. apparecchi attrezzatura casa incasso 220.000.000 annui assenze facoltative. Telef. 511.090.
FRANA cede primizie moderno zona signorile licenze I VI oltre 200.000 giornaliere unico in zona. Tel. 511.090 545.129.
FRANA cede gastronomia salumeria angolare modernissima redditizia incasso annuo 300.000.000 vero affare. Tel. 511.090.
FRANA cede bar moderno ben attrezzato vasta licenza orario ridotto incasso annuo 35.000.000 equa richiesta. Tel. 511.090.
FRANA cede facilitando mobilificio 500 mq 9 vetrine spese generali contenute ottima clientela poca merce. Telefono 511.090.
FRANA cede cartolibreria giocattoli angolare spaziosa incasso annuo dimostrabile 30.000.000 equa richiesta. Telef. 511.090.
LICENZA taxi importante centro cintura immediata Torino cedo vero affare, ottimo guadagno. Telefonare 773.309.
NEGOZIO arredamenti centrale importanti esclusive tutte le licenze area esposizione mq 300 cede Di Salvatore 581.694.
TABACCHERIA moderna ottima zona commerciale levata 3.000.000 incasso giornaliero minuterie 300.000 cedesi. Prima 514.090.
TORREFAZIONE ingrosso minuto 3 punti vendita forte utile poco personale cedesi anche separatamente. Telefonare 581.694.
USAV tel. 773.309 cede azienda fornitore settore elettrodomestici avviata oltre 3.000.000 utile mensile parte dilazionando.

4 *Terreni*

CUMIANA terreni agricoli strada per Piverolo con e senza progetto vendesi lire 11500 mq. Tel. 599.864 ore 8-20.
PINO Torinese bellissimo terreno 6000 mq pitogetto approvato villa 300 mq tutte comodità vendo. Tel. 535.601.
SALUZZESE vendesi terreni collinari diverse superfici lire 1000 mq e lotti progetto approvato. Tel. ore 9-20 599.844.
TERRENO Lelni cintato adatto capannone e casa agricola allevamento bovine area mq 125 mila vendo 28 milioni 500 mila. Tel. 0747.1868.
TERRENO mq 3000 licenza costruzione palazzina 16 camere zona castello Settimo autostrada Fornacino vendo. Telefono 472.205.

5 *Locali e negozi*

domande

A. CAPANNONI industriali cerchiamo in acquisto affitto. Oltre 15 anni di esperienza. Rapidità garanzia. Fasano 694.670.
CERCASI locali mq 100 300 600 1000 in affitto uso industria magazzino in Torino o zone periferiche. Tel. 578.810.
RICERCHIAMO capannone industriale mq 800 1200 con cortile per azienda lavorazione silenziosa. Telefonare 694.180.

offerte

A.A.A. CENTRO commerciale nuova costruzione tecnica 8 km piazza Castello luminosa robustissima altezza mt 10,50 2 piani area mq 4400 uffici alloggio custode, mq 5000 terreno asfaltato recintato affitta vende Studio Lisotto, 011 789.132 783.1656.

A L. 800 mq affitto capannone magazzini nuova costruzione cintura Torino Telefonare 011 517.803.
AFFITTASI a Venaria Nichelino centro zona commerciale locale mq 1000 uso magazzino esposizione con annesso fabbricato uso uffici ed abitazione custode con sovrastante alloggio signorile di mq 250 con ampio terrazzo e terreno recintato di mq 2000 richiesta affitto mensile L. 2 milioni 500 mila. Richiesta vendita L. 250 milioni. Telefonare 665.880 ore ufficio.
ALTAMENTE qualificati locali uso ufficio mq 330 eventualmente divisibili vendesi liberi subito. Via S. Quintino. Telefonare 760.657.
CENTRALISSIMI negozi ottima posizione commerciale abbinato magazzino retro servizi da 45 milioni. Centrocasa 745.541.
FASANO 694.670 stabilimento industriale Stella: mq 1200, terreno 7000 mq ulteriore costruibilità 3000 mq. Vende 200 lire; da L. 650 a 900 il mq/mese.
FASANO 694.670 S. Ambrogio di Susa: locali industriali su 2 piani per 2300 mq (eventualmente divisibili) con uffici. Affitta: da L. 650 a 900 il mq/mese.
FASANO 694.670 muri negozio su corso Sebastopoli: mq 45 con retrostante alloggio mq 60. Libero. Vende: 39 milioni 500 mila.
FASANO 694.670 muri negozio Collegno nuova signorile costruzione centrale mq 60 cadauno abbinabili. Affitta: 210 mila.
FASANO 694.670 locale seminterrato zona Mercati Generali: mq 120 passo carraio, altezza mt 3,50. Vende: 19 milioni.
FASANO 694.670 complesso industriale zona Nord-Ovest: mq 14 mila coperti su terreno di 50 mila, raccordo ferroviario, altezza mt 7, cambiò. Possibilità palazzina uffici 1000 mq. Affitta: 17 milioni mensili. Consideriamo il frazionamento.
FASANO 694.670 Bruino: capannone industriale mq 2000 con palazzina uffici affitta: 2.500.000 (divisibile in due).

LIBERO
Caselle Via Fox auto 2.950.000. L'Immobiliare, filiale Rivoli, corso Susa 28, tel. 958.9585.

LOCALE commerciale centrale nuova costruzione reddito elevato vendesi. Telefono 7563629.
PIAZZA Bernardino vendesi negozio libero recente mq 128 più seminterrato mq 60 ottime rifiniture mutuo dilazioni Fiatm 585.902 581.759.

TAIT vende muri negozio zona Parella affittato a cartoleria di 3 vetrine 3 magazzini 2 servizi 2 cantine, buon impegno capitale L. 43.200.000, facilitazioni di pagamento. Tel. 441.765.

7 *Offerte lavoro e impiego*

operai, autisti, fattorini

CERCANSI fresatori veramente capaci ottima retribuzione. Scrivere: «Publikompass 117 — 10100 Torino».

commessi, baristi

NEGOZIO importante ricerca commessa per profumeria. Precisare esperienza di lavoro, referenze, posti occupati. Scrivere: «Publikompass 188 — 10100 Torino».

impiegati

COMMISSIONARIA auto assume signorina junga esperienza ramo auto e contabilità 30-35 anni. Presenza con referenze. Telefono 687.965.
FABBRICA articoli argento Alessandria cerca abili collaboratrici/ tori, provvigioni allisime, sconti negozi, piccolissima cauzione. Telefonare Torino 501.809.
GIOVANI diplomati, patente auto, veramente abili guidatori e buona conoscenza autoveicoli interessati iniziare attività vendita auto, buon trattamento economico, cerca Pastorino Concessionario Volkswagen, corso Sebastopoli 227.

8 *Rappresentanti*

AFFERMATA società importatrice diffusori acustici Hi-Fi ricerca seri venditori qualificati introdotti nel settore. Scrivere: «Publikompass 181 — 10100 Torino».
CERCASI produttori per vendita pubblicità con possibilità ottimi guadagni lavoro indipendente, presentarsi presso la sede della A.B.C. Italiana in via Ettore De Sonnaz 3 dalle ore 18-20.
GIOVANI produttori possibilmente pratici anche autoveicoli, inquadramento Enasarco, ottimo trattamento economico cerca Pastorino concessionario Volkswagen, corso Sebastopoli 227.
VENDITORI pratici autoveicoli industriali, inquadramento Enasarco ottimo trattamento economico, cerca Pastorino concessionario Volkswagen, corso Sebastopoli 227.

A. COMPERIAMO ogni tipo di auno, contanti vendiamo pagamento come vogliate, commissionaria corso Siracusa 37.
A. FIAT nuove consegna 48 ore ottime valutazioni del vostro usato lunghe rateazioni. Fiat Selauto, c. Trapani 116.
A. SELAUTO corso Trapani 116 supermercato: A112, 128, Dyane 6, Mini 90, Fulvia coupé, 124 spyder, Beta coupé, Maggiolone cabriolet, Alfetta permute senza anticipo lunghe rateazioni.

ACQUISTIAMO
auto buone condizioni contanti subito Autosandar corso Belgio 179, Tel. 896.548.

ACQUISTIAMO automobili e furgoni anche se ipotecati. Telefonare 321.735.
ACQUISTIAMO in contanti autovetture non sinistrate massime valutazioni. Selauto corso Trapani 116.

ALFA ROMEO SOGEA
mese dell'Alfasud d'occasione, ample possibilità di scelta come anno di immatricolazione, 4 e 5 marce e T.I., tante possibilità di scegliere il colore, tantissime forme di pagamento con e senza cambiali con anticipi contenuti. Tutte garantite di meccanica e carrozzeria. Sogea vende corso Siracusa 40.

ALFETTA GT
1600 cc ToN73 proprietario unico km 26 mila come nuova vende l'Autocommercio, corso Orbassano 72.

AMI 8 WEEK-END
una 600 super economica 5 porte 5 posti dal 20 febbraio al 30 marzo 1 anno di rateazione senza cambiali e senza interessi!! E' un'offerta Franscar, corso V. Emanuele 208, tel. 758.282, corso Sebastopoli 272, tel. 323.893-4.

AUTOCAGNO Concessionaria Fiat, corso Vercelli 168; furgoni 242D 76 238 77 Campagnola 131 76 alluminio 5M parauti America 132 1600 2000 77. Telefonare 200.800.

BAGHEERA 1300
anno 75 rosso in ottime condizioni privato vende. Visibile: Autocommercio, corso Orbassano 72.

CITROEN «EUROCASION»
sono bellissime e come nuove le nostre speciali occasioni garantite 6 mesi con tessera di garanzia «Eurocasion» Dyane 6 da L. 1 milione 500 mila, GS da L. 2 milioni, DS Pallas da L. 3 milioni, CX Super e Pallas da L. 4 milioni 500 mila. Franscar, corso Vittorio Emanuele 208, telefono 758.282; corso Sebastopoli 272, telefono 323.893/4.

COMPRO furgoni camioncini e vetture anche se sono da riparare di carrozzeria. Telefonare 505.545.
COMPRO qualsiasi vettura anche ipotecata massima valutazione vostro domicilio. Tel. 351.257.

ESPOSIZIONE
auto tutte le marche Autodestefani corso Grosseto 83.

FIAT 500 R e L, 126, 127 blu scuro 72, in visione presso Concessionaria Silcar, strada Carignano 30 bis, Moncalieri, Tel. 642.715.
FORD Fiesta 900 accessoriata 11 mesi km 14.000 perfetta e Fulvia coupé 1600 HF rossa vendesi presso Concessionaria Silcar, strada Carignano 30 bis, Moncalieri, Tel. 642.715.
FURGONE Simca Canguro TO 97... perfetto unico proprietario pochi chilometri privato vende L. 2 milioni 200 mila. Telefono 258.086.
F11 diesel furgone Alfa Romeo 2 anni unicoproprietario come nuovo, vende Pastorino, corso Sebastopoli 227.
GIARDINIERA 500 13 mesi unicoproprietario, come nuova, vende Pastorino, corso Sebastopoli 227.

GIULIA DIESEL
2000 blu scuro km 5000 possibile subentro con leasing già esistente bollo e superbollo pagati per 1 anno eccezionale occasione. Franscar corso Vittorio Emanuele 208. Telefono 758.282.

LANCIA HPE 2000
costruzione 1977 unico proprietario tutti gli accessori km 15.000 metallizzato argento. Franscar, corso Vittorio Emanuele 208. Telefono 758.282.

LEASING
l'offerta Sogea a professionisti, commercianti, ditte, agenti di commercio per possedere un'Alfa Romeo nuova con notevoli vantaggi economici e fiscali. Tutte le informazioni e consulenze presso l'ufficio Leasing Sogea corso Siracusa 40, tel. 356.617.

LEASING
l'offerta Sogea a professionisti commercianti ditte agenti di commercio per possedere una Alfa Romeo nuova con notevoli vantaggi economici e fiscali. Tutte le informazioni e consulenze presso l'ufficio leasing Sogea, corso Siracusa 40, telefono 356.617.

MERCATO AUTOCARRI VEICOLI COMMERCIALI
nuovo e usato, consegno sollecite finanziamenti anche Sava - Leasing Pelliccia fratelli 725.746, corso Francia 30 di Collegno.

MINI
850, 1000, 1001 e 1a tre porte a partire da L. 580.000 presso nuova concessionaria Innocenti Silcar Moncalieri. Vi attendiamo in strada Carignano 30 bis, tel. 642.713.

PEUGEOT 504 iniezione 1972 unico proprietario perfetta garantita vende Automercato Berruto Chivasso telefono 910.2182.
PRIVATO vende Abl2 Abarth fine '76 grigio metallizzato perfette condizioni. Telefono 547.119.

RENAULT Concessionaria CAR nuova filiale corso Lecce 68, tel. 744 937. Nuova gamma Renault, permute rateazioni, usato con garanzia.

(Continua)

ISTITUTO
ced
Specializzato nella formazione di personale per
CENTRO ELABORAZIONE DATI:
Programmatori Analisti Operatori Registratrici
L'unica scuola per istruirsi su elaboratori
IBM con TERMINALI
C.so Regina Margherita 72
Torino, tel. 851.863, 851.432

BUSSOLENO - *Una [illegible] costruzione devierà il traffico [illegible] via Traforo*

Un piccolo ponte contro i Tir

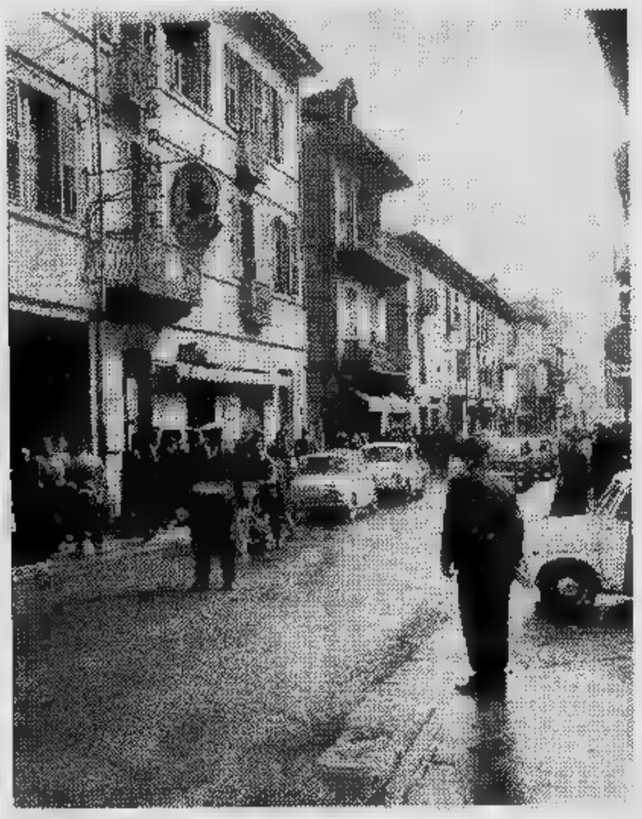

GIULIANO DOLFINI

In previsione dell'apertura del traforo del Fréjus, gli amministratori comunali [illegible] Bussoleno hanno nominato una commissione che dovrà occuparsi dell'edificazione di un ponte alla periferia della cittadina. Dalla statale [illegible] del Moncenisio, presso il sottopassaggio ferroviario, la nuova costruzione consentirà [illegible] deviare il traffico dei Tir sulla statale 24 del Monginevro. L'opera costerà circa un miliardo e sarà finanziata [illegible] Regione.

Precisa il sindaco, Enzo Tamarin: *«L'ingegner Biandino, al quale abbiamo dato incarico, ha già compiuto i rilievi necessari. Tocca ora alla Regione attuare il progetto. Il problema, tuttavia, merita ulteriori approfondimenti anche in vista dell'apertura del Fréjus. C'è da rilevare, ad esempio, che l'utilizzazione della statale 24 per il traffico pesante deviato dal centro cittadino dovrà, per forza di cose, [illegible] temporanea».*

La notizia del progetto non può che suscitare spe[illegible] tra gli abitanti di via Traforo, da anni sottoposti [illegible] *«tortura»* del passaggio dei Tir. Basti dire che, nel '77, via Traforo ha visto transitare 5947 veicoli al giorno, con una media di 1415 passaggi nelle [illegible] [illegible] punta [illegible] con 600-650 autotreni quotidiani. Una situazione grave che, col trascorrere degli anni, [illegible] ziché normalizzarsi, [illegible] andata peggiorando: vibrazioni degli edifici, balconi abbattuti, transito [illegible] carichi con sostanze tossiche ed infiammabili, incidenti in pieno centro urbano. Senza contare il pericolo per l'incolumità dei passanti che un simile traffico comporta. Tra gli incidenti, [illegible] esempio basti per tutti: nel settembre di due anni fa un Tir carico di fenolo si schiantò contro una casa, abbattendone parte delle strutture del piano terreno [illegible] del primo, e provocò un grave inquinamento all'ambiente oltre che l'intossicazione degli inquilini.

Una situazione, quella di via Traforo, che finora non è mai stata affrontata. Nemmeno quando l'anno scorso la Pro Natura inviò alle autorità (compresa la Magistratura) un esposto in cui chiedeva interventi adeguati. Dopo questa denuncia, sembra che [illegible] Provincia avesse dato incarico alla Polstrada [illegible] effettuare [illegible] rilievi in merito al rumore provocato dai Tir, agli inquinamenti, alle velocità. Ma, se queste indagini sono state effettuate, non se n'è comunque saputo più nulla.

Così tocca ai vigili urbani affrontare da soli i Tir che, nella strada larga [illegible] più di 6 metri, viaggiano (a volte) anche a [illegible] chilometri orari. Un duello impari, combattuto a colpi di paletta, fischietto [illegible] lampeggiatori fin quando il vigile non [illegible] costretto a scansarsi (quasi sempre sconfitto) al transito dell'autotreno.

L'anno scorso trecento famiglie inviarono un esposto sulla grave situazione di via Traforo, ma [illegible] alcun risultato. Del resto [illegible] anni che gli amministratori avevano proposto all'Anas [illegible] deviare [illegible] il traffico pesante sulla statale [illegible] Monginevro con una bretella. Ma l'Anas ha sempre fatto le orecchie da mercante. Ora, forse, il nuovo ponte porterà una parola risolutiva alla questione, grazie alla priorità d'intervento stabilita dalla Regione nel quadro della [illegible] in val di Susa.

[illegible] dal subito
EDI
SUPERMEC
DEL MOBILE
puoi !

continua la grande operazione:
specialprezzo
con le
STRAORDINARIE
OFFERTE1978

CAMERETTA CON LETTO ARMADIO, COMODINO, SCRITTOIO E LIBRERIA **L.198.000**

SOGGIORNO MODERNO IN PALISSANDRO **L.390.000**

CAMERA GIROLETTO **L.690.000**

SEDIA CUCINA **L.5.500**

TAVOLO RETTANGOLARE **L.25.000**

SALOTTO CON DIVANO LETTO, MATERASSO E 2 POLTRONE **L.290.000**

PENSILE CUCINA 2 PORTE **L.28.000**

vieni a vedere...!!
al SUPERMEC DEL MOBILE
mobili negli stili: moderno
classico, rustico, marina, giunco.

[illegible] Lanino 9
RIVOLI - [illegible] Moncenisio Km. 17

QUESTA SETTIMANA SU

TUTTOLIBRI

L'A[illegible] T[illegible] DI DOSTOEVSKIJ

Un diario inedito

SETTIMO - Un nuovo centro culturale

Dalla Società Operaia [illegible] è nato un teatro

PIERO GALASCO

Settimo dispone finalmente di un teatro. Poco importa se non ha palchi o poltrone in velluto rosso. E' nato dalla ristrutturazione della sede della Società Operaia in via Matteotti 6. Piccolo, ma arredato con gusto, dispone di 140 posti [illegible] di un palco ampio ma purtroppo poco profondo.

I lavori di costruzione, cominciati tre anni fa, hanno permesso di [illegible] il teatro che sarà utilizzato anche per convegni, dibattiti, proiezioni cinematografiche. «Quello che manca a Settimo — *dice il presidente della Società operaia Mario Casieri, 31 anni, dipendente Fiat* — non [illegible] tanto un teatro quanto, [illegible] generale, un punto preciso di aggregazione per i cittadini. Per la verità esiste già la biblioteca, che sinora ha svolto il compito di centro-riunione, ma l'apertura della nostra sala potrà offrire un'alternativa».

La Società di mutuo soccorso (125 [illegible] di vita) per poter ristrutturare la vecchia sede ha dovuto far fronte [illegible] spese [illegible] indifferenti: circa 100 milioni. «Abbiamo ottenuto [illegible] mutuo [illegible] 75 milioni dall'Istituto San Paolo — *precisa il presidente* — grazie ad una fidejussione dei due partiti (il pci [illegible] il psi) che sono ospiti, con la Camera sindacale, nella nostra sede.

Istituita nel lontano 1852 per iniziativa di un gruppo di lavoratori, soprattutto lavandai, nel corso [illegible] oltre un secolo di vita ha vissuto i momenti eroici, belli e tristi della storia della città, dalle prime lotte del proletariato locale al buio tragico periodo del fascismo, fino alla Resistenza. «La Società operaia — *ammette Casieri* — ha bisogno ora di rinnovarsi.

Il cartellone è pronto. Di qui alla metà [illegible] maggio ci [illegible] proiezioni cinematografiche, concerti.

La serata del martedì è dedicata ai film d'impegno, venerdì al teatro: «Ci saranno programmi anche per i ragazzi». *Per finanziare l'attività futura, si pensa ad una sottoscrizione [illegible] il collocamento [illegible] cartelle obbligazio[illegible] [illegible] valore nominale di 100 mila lire, ad un interesse esiguo del 3-4 per cento. L'obiettivo è di raccogliere una trentina [illegible] milioni.*

RIVOLI - Terminato il centro sociale

Per Cascine Vica biblioteca [illegible] piscina

IVANO BARBIERO

Sono in fase [illegible] ultimazione i lavori per la costruzione del [illegible] Centro Sociale di Cascine Vica. L'edificio sorge [illegible] piazza Togliatti, accanto al Maxi-Standa, e occupa un'area [illegible] 33760 metri cubi. A lavori ultimati ospiterà una biblioteca, una piscina, una palestra, una mensa scolastica il magazzino per l'economato [illegible] — in seguito — un distaccamento dell'ufficio d'anagrafe, un ufficio per il *«vigile urbano [illegible] zona»* e due distretti dell'unità locale dei servizi.

«La piscina [illegible] la palestra serviranno prevalentemente per le strutture scolastiche, — dice il vicesindaco [illegible] Rivoli, Carlo Mastri (pci), As[illegible] [illegible] Decentramento — *una pensilina collegherà la costruenda scuola media Gramsci [illegible] queste attrezzature sportive. Stiamo studiando la possibilità di utilizzarle anche per tutti coloro che amano la ginnastica [illegible] lo sport, ma non si trovano più da un bel po' d'anni in età scolare».*

— Quando sarà pronto il Centro Sociale e qual è la [illegible] prevista?

«I lavori dovrebbero terminare quest'anno [illegible] giugno. Quindi, [illegible] l'anno scolastico '78-'79, la mensa e le strutture sportive dovrebbero funzionare [illegible] pieno ritmo. Attualmente la spesa prevista, sen[illegible] tener conto della revisione prezzi, si aggira su una cifra di un miliardo [illegible] cinquanta milioni. Rapportato ai metri quadri esistenti di utile [illegible] costo risulta molto contenuto: centomila lire al metro quadro. A noi sembra un prezzo conveniente [illegible] si pensa che i lavori sono cominciati nel '75 (con la passata Amministrazione) [illegible] che i costi della mano d'opera [illegible] del materiale da allora sono praticamente raddoppiati».

Per evitare ogni polemica [illegible] stata anche istituita una speciale commissione composta da sei membri (uno per ogni gruppo politico) e dall'assessore competente. Il loro incarico [illegible] assodare [illegible] verificare le delibere fatte, verificare i costi, togliere ogni dubbio sul valore sociale [illegible] reale dell'opera.

Eporedia riemerge

I resti dell'Antica Eporedia vengono alla luce [illegible] Ivrea nei modi più disparati. Alcuni anni fa, durante i lavori di sc[illegible] [illegible] le fondamenta di un moderno complesso edilizio, v[illegible] alla luce tracce della rete fognaria, di abitazioni e di templi.

[illegible] recentemente altri reperti archeologici sono stati scoperti lungo l'argine della Dora, «grazie» all'alluvione dello scorso ottobre: il fiume [illegible] [illegible] stabilità dei marciapiedi [illegible] corso Gallo e i responsabili del comune decisero di effettuare alcuni lavori [illegible] sostegno, deviando per alcune centinaia di metri [illegible] [illegible] del fiume. Così [illegible] sono trovati dapprima i resti [illegible] un [illegible], poi [illegible] serie [illegible] lastre [illegible] pietra sorrette [illegible] pali [illegible] legno: [illegible] costruzione [illegible] alle palafitte che ha [illegible] sorgere diverse ipotesi sulla sua origine.

Ancora interrotti i lavori della To-Modane

I lavori [illegible] raddoppio della ferrovia Torino-Modane alla galleria Tanze [illegible] Bussoleno [illegible] sempre interrotti. La vertenza delle maestranze del cantiere Angiolini-Bertolotti, licenziate due settimane fa, non è ancora risolta: la nuova ditta che ha ottenuto l'appalto, [illegible] Cariboni [illegible] Como, non vuole riassumere i 40 lavoratori.

La Ditta **Fiori Luigi**

19 MARZO FESTA DEL PAPA'

[illegible] PO 2

Ultimi giorni dell'annuale svendita straordinaria per fine stagione

BORSE
STOCK BORSE PELLE
PITONE E
COCCODRILLO
GUANTI - OMBRELLI
VALIGIE
MODELLI E TINTE
RECENTISSIMI
A PREZZI DI REALIZZO

Pagliano

SPOSI

troverete per la vostra [illegible]
il massimo assortimento
di articoli classici e moderni
delle più rinomate marche di
porcellane, cristallerie,
posaterie, lampade, argenti,
e oggetti d'arredamento

Torino, via [illegible] 25 - Tel. 831.761 [illegible]

ECONOMICI

15 Autovetture

RENAULT 5 TL grigio metallizzato 1973 perfetta vendesi tel. 642.713.

RENAULT 4TL
beige ToR09 km 2000 come nuova vende l'Autocommercio, corso Orbassano 72.

RENAULT 16 TS cambio automatico 1973 perfetta garantita vende Automercato Berruto, Chivasso, telefono 910.31.82.

RENAULT concessionaria, corso Siracusa 75, telefono 323.056; corso Turati 74, telefono 394.675. Tutta la gamma Renault 1978, ottime valutazioni usato, rateazioni molto convenienti, massima assistenza.

SAS SIMONI
concessionario Porsche [illegible] selezionato 914 2.0 73, 924 76, 911 T 2.4 coupé, corso Turati 53, tel. 591.801.

SPITFIRE MK4
1300 cc. ToR34 rosso hard-top km 5000 vera affare vende l'Autocommercio, corso Orbassano 72.

[illegible] vendo Ami 8 cc 600 ben tenute 1973 e 500 f berlina 1968 semintova 610 mila. Tel. 694.366.

16 Motocicli

GASTALDELLI troverete [illegible] gamma completa Piaggio Ciao Vespa, nuovi modelli moto Gilera, motocarri Ape varie pergole in corso Peschiera 173, telefono 372.909.
HONDA nuova concessionaria tutti i modelli [illegible] condizioni speciali rateazioni permute vasto assortimento dell'usato. Rear corso Raffaello 15, telefono 650.5098.

18 Acquisto alloggi

A. **ACQUISTIAMO** [illegible] Torino stabile anche [illegible] vecchia costruzione rapida definizione massima riservatezza. Telefono 535.904.

A. AFFARI
immobiliari . 1) acquistiamo pagando [illegible] contanti entro 60 giorni. 2) cerchiamo 11 compratori per voi. 3) eseguiamo «giudizi [illegible] stima» (non gratuiti). [illegible] prestiamo servizio di consulenza immobiliare (non gratuito). Per gli affari a [illegible] la fiducia affidatevi alla Subalpina Immobili, corso M. d'Azeglio 60, tel. 655.358.

ABBISOGNAMI acquistare alloggio in Torino anche di vecchia costruzione purché libero presto, contanti. Telefonare [illegible] 599.037.
ACQUISTIAMO stabile in Torino con [illegible] e riscaldamento centrale pagamento contanti rapida definizione massima riservatezza. Tel. 535.904.

ACQUISTIAMO
stabili in blocco con pagamento contanti purché in Torino. Invitiamo mediatori ed amministratori a segnalare possibili acquisti compensi e mediazioni verranno versati alla definizione 548.412 548.547.

ACQUISTO alloggi ville case in blocco liberi Torino e cintura rapide trattative pagamento contanti. Galotto 488.972.
ACQUISTO pagando contante (privato) 1-2-3 camere con servizi [illegible] Torino e vicinanze. Tel. 854.061.

CROCETTA acquisto ufficio mq 200-300. Telefonare 502.415.

FASANO
affidate vendita alloggi ville. Oltre 15 [illegible] di esperienza. Garanzia massimo realizzo contanti. Telefonare 694.670 694.180.

IFIM Spa Istituto Finanziario Immobiliare acquista in Torino Milano Roma appartamenti liberi o stabili tel. 519.583 510.278.
IN Torino [illegible] prima cintura acquistiamo con pagamento contanti appartamenti 2-3-4 vani. Telefonare 535.904.

INVESTIMMOBILI
CAPISCE [illegible] CASE E LE VENDE
senza spese, [illegible] pagamento contanti, rapidamente e con serietà. Telefonare 011 500.535 503.740 504.275.

L'IMMOBILIARE sa scegliere il momento giusto ed il modo migliore per vendere i vostri appartamenti. Agenzia n. 2, via Arsenale 35, tel. (011) 534.935.

MAXIMMOBILI
un nome amico nel campo immobiliare. Vi offriamo gratuitamente la [illegible] opera; teniamo al vostro servizio esperienza e serietà non inutili parole. Telefonateci senza impegno 541.668 547.694.
PRIVATAMENTE acquisto contanti alloggio libero in Torino 3-4 camere cucina servizi completi. Tel. 539.248 ore pasti.
PRIVATO compra 2-3-4 camere pagamento contanti anche da restaurare. Tel. 354.184.

STUDIO TECNICO
offre a privati senza richiedere mandato desiderosi vendere propri [illegible] bili assistenza commerciale, consulenza pubblicitaria tecnica fino a conclusione. Per appuntamenti tel. 768.851.

UNION CASE
cerca per propria clientela appartamenti 2-3-4 vani in Torino e prima cintura. Telefonare 549.777.

19 Vendita alloggi

A A.A. **COOPERATIVA** cerca soci per assegnazione direttamente alloggi 3 4 5 vani servizi in costruzione stesso edificio a prezzi interessanti. Prenotazioni telef. 386.483 779.837.
A. **SERIM** vende Collegno corso Francia 237 ottimo tinello cucinino bagno 11 milioni 600 mila [illegible] mutuo dilazioni. Telefonare 519.801.
A. [illegible] vende adiacente piazza Pitagora via [illegible] del Garda [illegible] camera tinello cucinino bagno 8 milioni 300 mila; 2 [illegible] camere tinello cucinino bagno 11 milioni 800 mila. Telefonare 519.801.
EUROCASE E vende libero [illegible] Rosselli camera cucina servizi [illegible] milioni e mutuo dilazioni. Telefonare 556.387 531.003 545.642.
EUROCASE F vende libero barriera Milano 2 camere tinello cucinino servizi rimesso a nuovo 14 milioni 500 mila mutuo. Telefonare 545.647.
[illegible] G vende libero a Nichelino camera tinello cucinino servizi 2 arie 11 milioni mutuo. Telefonare 531.003 [illegible] 556.387.
EUROCASE H vendo libero barriera Milano 2 camere cucina servizi 18 milioni contanti 6 [illegible]. Telefonare 545.642 531.003 556.387.

A. **SERIM** vende Barriera M[illegible] via Elva 4, economici sparsi camera cucina servizio 4 milioni 400 mila possibilità abbinamenti. Telefonare 519.801.
A. **SERIM** vende adiacente corso Regina Margherita via Cottolengo 21 2 camere cucina bagno 7 milioni [illegible] mila. Telefonare 519.801.
A. **SERIM** vende Pino Torinese strada Chieri 20-4 in [illegible] [illegible] costruzione appartamenti soggiorno 2 [illegible] tinello doppi servizi 31 milioni 800 mila. Telefonare 519.801.
A. **SERIM** vende adiacente corso U. Sovietica via Pizzorno 4 camera tinello [illegible] bagno 9 milioni 400 mila. Telefonare 519.801.
A. **SERIM** vende via Onorato Vigliani 25 interno 16 recente costruzione 2 [illegible] mere tinello cucinino bagno 12 milioni 800 mila più 2 milioni 500 mila mutuo fondiario. Telefonare 519.801.
A. **SERIM** vende zona Santa Rita via Filadelfia 225 camera [illegible] bagno 11 milioni 2 camere cucina bagno 16 milioni 900 mila meno mutuo fondiario Telefonare 519.801.
A. **SERIM** vende libero corso Peschiera 171 spazioso [illegible] camere cucina bagno 32 milioni [illegible] mila meno mutuo S. Paolo. Telefonare 519.801.

A. UNIONCASE
549.777 A. stabile ristrutturato nelle parti condominiali corso Verona 47 ang. via Catania 36 appartamenti ben tenuti se acquistate ora potete ancora scegliere tra i seguenti tagli 2-3-4 vani con bagno da 9.100.000 a 12 milioni 500.000.

A. **UNIONCASE** 549.777 B. Via Passo Buole 10 ang. via Nizza 2 camere cucina bagno 11.800.000, 3 camere cucina bagno 16.800.000 pagamento agevolato da mutuo fondiario. 5%.
A. **UNIONCASE** 549.777 B. Via Passo Buole 10 ang. via Nizza camera cucina bagno libero 12.500.000; 2 camere cucina bagno 11.800.000; [illegible] camere cucina bagno 16.500.000 pagamento agevolato da mutuo fondiario 5%.
[illegible] Venaria, [illegible] Matteotti 59 impresa vende direttamente alloggi in costruzione 1-2-3 camere cucina box mutuo [illegible] tazioni. Rivolgersi cantiere.
ADIACENTE via [illegible] Salute libero: soggiorno [illegible] camere cucinotta servizi, 32 milioni mutuo [illegible] dilazioni. Sis 532.080.

ADIACENZE corso Francia (via Scarnafigi) libero 3 camere cucina [illegible] bagno 27 [illegible] 800 mila contanti [illegible] per cento. [illegible] 761.076.
AFFARE minialloggio [illegible] bagno buon reddito vendo completamente arredato zona S. Paolo. Telefonare 768.851.
ALLOGGI in Cirié cooperativa edilizia cerca soci per [illegible] ultimi alloggi [illegible] consegna fine 78 mutuo [illegible] a tasso agevolato. Telefonare 766.771.
ALLOGGI signorili 150-200 mq. in palazzina 2-3 piani o villa [illegible] terrazza box [illegible] condominiale mutuo vendonsi str. Valsalice 227/7. [illegible] 547108.
ALLOGGIO libero signorile [illegible] Francia (Dezio): saloncino camera tinello servizi, 25 milioni più mutuo. Sis 519.977 532.080.
ALTAMENTE signorile in villa Rivoli: salone 3 camere cucina bi[illegible] taverna mansarda box giardino, 85 milioni più mutuo 5%, volendo dilazioni. Sis 519.977 532.080.

ANCORA in club ma [illegible] nel verde il C[illegible] residenziale DE-Ga vi offre [illegible] abitazione personalizzata con giardino primario. Potete pagare permutando il vostro alloggio mediante mutuo fondiario o dilazioni dell'impresa. Personale del cantiere in strada Stupinigi-Vinovo anche al sabato e domenica. Ufficio via Maria Vittoria [illegible] Torino tel. 831.380 835.970.

CASETTA tutta affittata [illegible] uso [illegible] Francia (Collegno) 7 camere, [illegible] le mq 20 reddito 1.800.000 annue L. 25.000.000 [illegible]. Sabaudi Immobili 655.359.
CONSULEDILE 533.322 offre inizio corso Francia signorile saloncino [illegible] mere cucina ingresso bagno 29.000.000.
CONSULEDILE 533.322 frazione Carmagnola via Torino 88 stabile signorile alloggi ultimamente rifiniti 1-2 [illegible] tinello cucinino bagno da [illegible] milioni [illegible] ri ils.
CONSULEDILE 533.322 vende adiacenze largo Giachino recente camera tinello cucinino ingresso bagno 8 milioni 700 mila.
[illegible] 533.322 vende [illegible] Vittoria camera tinello cucinino ingresso [illegible] bagno con porzione terreno 10 milioni.
CONSULEDILE 533.322 vende Cascine Vica modernissimo 2 camere tinello bagno 15 milioni 500 mila box auto 3 milioni 500 mila completo mutuo.

CONSULEDILE 533.322 vende Settimo in stabile moderno spaziosi camere tinello cucinino bagno L. 9.000.000; [illegible] 2 camere cucinino [illegible] 17 milioni.
CONSULEDILE 533.322 offre a Nichelino via Buonarroti ultime occasioni in [illegible] eccezionalissimo: camera tinello cucinino ingresso bagno da [illegible] milioni 700 mila.
CONSULEDILE 533.322 vende [illegible] Pellerina [illegible] alloggi [illegible] cui uno libero di [illegible] camere cucina servizio, [illegible] milioni 500 mila. Affare.
CONSULEDILE 533.322 vende corso Rosselli pressi largo Orbassano spazioso 2 camere o tinello cucinino bagno, 18 milioni.
CONSULEDILE 533.322 offre corso Turati signorile saloncino 2 camere cucina 2 ingressi 2 servizi, 65 milioni [illegible] (fine 1979 volendo box [illegible] milioni.
CONSULEDILE 533.322 vende pressi corso Montecucco: camera tinello cucinino bagno, 10 milioni 900 mila, volendo box 3 milioni [illegible] mila.
[illegible] 533.322 vende pressi corso Sebastopoli moderno [illegible] tinello cucinino bagno 11.600.000 box auto 4.800.000.
CONSULEDILE 533.322 offre pressi [illegible] Ferrucci spazioso 3 camere [illegible] ingresso bagno 18.000.000 vera occasione.
COOPERATIVA edifica alloggi 3-4-5 vani doppi servizi box auto in prima cintura [illegible] agevolato per ultime prenotazioni. Tel. 540.074.
CORSO Galvanni 93 nuovi signorili 2 camere tinello oppure 2 camere e cucina mutuo S. Paolo e dilazioni. Tel. 781.003.
ECCEZIONALE signorili subito abitabili 1-2 camere tinello cucinotto da 3 milioni 750 mila - da 5 milioni 400 mila più mutuo e facili rate senza interessi S. Benigno (3 km da Volpiano), via Trento. Personale sul posto sabato e domenica. Maiora S.p.A. 756.625.

EUROCASE A vende libero Lungo Po Antonelli signorile camera tinello cucinino servizi [illegible] 22.000.000 resto mutuo 5%. Tel. 547.470 513.478 513.681, via San Quintino 43 Torino.
EUROCASE [illegible] vende libero [illegible] Francia 2 camere cucina servizi soffitta 27 milioni 500 mila meno mutuo dilazioni. Telefoni 547.470 513.681.

EUROCASE B vende libero [illegible] Siracusa [illegible] camere tinello cucinino servizi piano alto stabile signorile pagamento facilitato mutuo 6%. Telefoni 546.748 543.642.
EUROCASE D vende libero a S. Raffaele saloncino camera tinello cucinino servizi 39 milioni mutuo 6%. Telefoni 513.748 513.681.
EUROCASE E vende liberi Barriera Milano [illegible] tera tinello cucinino servizi [illegible] 13 milioni dilazionabili. Telefoni 547.470 513.748.
EUROCASE F vende libero Venchiglia via Bunlva 2 camere cucina servizio riscaldamento 3 milioni resto mutuo. Telefono 547.470.
EUROCASE G vende libero S. Rita camera tinello cucinino servizi 16 milioni dilazionabili. Telefoni 513.748 513.681 547.470.
EUROCASE H vende libero via [illegible] na Cristina [illegible] camere cucina servizi 12 milioni dilazionabili. Telefoni 547.470 513.748 513.681.

EUROCASE I vende libero corso Casale adiacente parco Michelotti 2 camere tinello cucinino servizi [illegible] palazzina volendo arredato stile barocco. Tel. 547.470 513.681, via San Quintino 43.
EUROCASE M vende libero via Ventimiglia salone camera cucina servizi box auto 31 milioni [illegible] Telefoni 546.748 556.387.
EUROCASE N vende libero S. Rita camera tinello cucinino servizi 2 arie 15 milioni mutuo dilazioni. Telefoni 531.003 546.748.
EUROCASE O vende libero Rivoli 2 camere tinello cucinino servizi 22 milioni mutuo dilazioni. T[illegible] 556.387 546.7[illegible] 531.003.
EU[illegible] P vende libero Lungo Dora Napoli spazioso 2 camere tinello servizi piano rialzato dilazionando. Telefono 531.003.
EUROCASE Q vende libero zona Lingotto camera cucina servizi 5 milioni mutuo dilazioni. Telefoni 591.003 [illegible] 387 546.748.
EUROCASE R vende libero Nichelino [illegible] tinello cucinino servizi [illegible] 12 milioni [illegible] [illegible]. Telefoni 651 [illegible] 543.642.
EUROCASE [illegible] vende libero San Benigno in palazzina 3 camere cucina doppi servizi 20 milioni mutuo fondiario. Telefono 545.642.

il nuovo Caudano regala quadri a specchio

Ecco uno degli omaggi: l'ingenua e delicata "Blue Girl". Ogni miniatura su specchio, con cornice in legno, misura cm. 15,5x12.

Caudano regala?!? Sì. Se in questi giorni vieni a "far compere" al Grande Centro Vendite Caudano in via Lagrange n. 47 riceverai in omaggio, acquistando per un importo minimo, una splendida miniatura Liberty decorata su specchio.
Affrettati! Solo dal 18 al 25 marzo potrai approfittare di questa favolosa iniziativa.
E' il "grazie" che ti spetta se vieni a dare un'occhiata al nuovo negozio Caudano: potrai spaziare negli ampi locali su una superficie di 4000 mq. disposti su 4 piani; avrai a tua disposizione doppie scalemobili che ti permetteranno di muoverti più agevolmente; nella vastissima esposizione, tra i 50.000 articoli, troverai tante idee nuove per la casa, per l'arredamento, per il bagno, per arricchire l'assortimento dei piccoli elettrodomestici da cucina... e poi una ricca scelta di porcellane e cristallerie; un grande reparto dedicato all'hobby e al giardinaggio; un nuovo e attrezzatissimo laboratorio riparazioni, ecc...
E' il momento giusto per fare gli acquisti che rimandi da tempo...
Una bellissima miniatura Liberty su specchio sarà tua se spendi da Caudano [illegible] minimo di 10.000 lire. Ti aspettiamo!!!

Caudano
TORINO - via Lagrange, 47 - ampio parcheggio sotterraneo gratuito - tel. (011) 51.33.51

20 Domande affitto

A.A. ABBA' ricerca ville uffici e appartamenti di grandi dimensioni per professionisti stranieri e dirigenti transf.
A. REFERENZIATISSIMO cerca in [illegible] fitto alloggetto ammobiliato indipendente. Tel. 685.333.
ABBISOGNA alloggi vuoti o ammobiliati tutte dimensioni massime referenze e serietà. Agenzia Rubiolo tel. 699.733.
ALLOGGETTO qualsiasi zona cercano spesi, referenziatissimi rilevando spese massime garanzie. Telefono 446.422
AMMINISTRATORE cerca in Torino o dintorni villa salone 3-4 camere servizi Telefonare 328.233 ore ufficio.
CERCASI alloggi arredati qualsiasi dimensione massima garanzia cauzioni minimo 3 mensilità. Tel. 768.851.
IMPIEGATA Banca S. Paolo referenziatissima cerca in affitto alloggio vuoto o ammobiliato. Telefonare 745.010.
ISTITUTO scolastico affitta 12-13 vani anche 1-2 piani in qualsiasi condizione, meglio se in [illegible] Francia. Telefonare 519.085.

(Continua)

inglese tedesco francese con il metodo Wall Street
Scelta libera [illegible] degli orari ed frequenza. Inizi [illegible] Mod[illegible]
Ripetizione settimanale delle lezioni per recuperare o accelerare. Soggiorno-studio in Inghilterra con corso intensivo.
3 LEZIONI DI [illegible]
Wall Street Institute
TORINO: Piazza Cavour (ang. Via Cavour)
NOVARA: Corso XX Settembre 39 - Tel. 29001

[illegible]: oggi decide il pretore

Montefibre chiede sblocco rifornimenti all'azienda

[illegible] — (a. c.) Montefibre [illegible] pace. Ieri, proprio mentre gli operai lasciavano lo stabilimento per lo sciopero generale, l'Azienda ha fatto notificare agli undici componenti l'esecutivo sindacale un esposto-denuncia, presentato [illegible] prima al pretore. Si [illegible] la sospensione immediata del blocco delle merci, in [illegible] ormai un mese, anche con qualche deroga, per consentire l'uscita di materia prima indispensabile ad alcuni stabilimenti del gruppo operanti in Piemonte.

Nell'esposto il [illegible] si tratta di un [illegible]cito civile che procura [illegible] notevole danno economico, si propone al pretore un provvedimento per il ripristino dei rifornimenti. Il pretore ha convocato le parti per il pomeriggio di oggi.

L'Esecutivo sindacale, ieri [illegible] sottolineando come, ancora una volta, l'azienda abbia [illegible] un momento particolarmente [illegible] della vita politica e democratica del Paese per [illegible] sima provocazione», ha deciso la sospensione del blocco, «per non prestare il fianco a possibili ricatti».

Se ne parlerà domani al Consiglio comunale

Arona: 682 i garages abusivi saranno multati o abbattuti?

GRAZIANO RONDINI

ARONA — Lo scandalo edilizio dei 400 boxes abusivi sta allargandosi a macchia d'olio. Infatti, dopo la denuncia-vendetta del commerciante Carlo Monferrino, a sua volta condannato dal pretore ad abbattere alcuni suoi garages abusivi, che davano soprattutto fastidio ad un certo assessore della dc, sono fioccate a centinaia le denunce in pretura e in Comune e in una sola settimana i boxes abusivi sono già diventati 682.

Sarà questa la cifra definitiva o aumenterà ancora e, [illegible] pochi sostengono, lo scandalo degli abusi si allargherà dalle autorimesse anche agli edifici? Della questione si parlerà domani pomeriggio nella seduta straordinaria del Consiglio comunale, convocato per le ore 16. Al primo punto dell'ordine del giorno figura la mozione del consigliere missino Mariani sulla faccenda. Il Consiglio comunale deciderà per l'abbattimento di tutti i [illegible] boxes (un'operazione senza precedenti nella storia di Arona) oppure si arriverà alla solita sanatoria all'italiana con qualche multa?

Tra gli altri importanti argomenti all'ordine del giorno figurano anche il parco naturale dei Lagoni, il Circolo Nautico che dopo dieci anni ritornerà al Comune, l'assistenza domiciliare gratuita agli anziani, il consiglio tributario e il nuovo palazzo delle scuole medie superiori, che sorgerà in via Montenero, presso il Palazzetto dello sport, su un'area di [illegible] mila metri quadrati, con progetto già approvato anche dalla Regione.

Commercianti truffati con falsa busta Iva

GENOVA — Molti commercianti, alle prese [illegible] i pagamenti dell'Imposta sul valore aggiunto, si [illegible] visti recapitare una busta di grosso formato [illegible] la dicitura I.V.A. Nessuno l'ha respinta anche perché la cifra del contrassegno non era alta: [illegible] lire. Ma, pagata la somma, il destinatario del pacco, anziché materiale di documenti riguardanti l'Iva, [illegible] si aspettava, vi trovò [illegible] un'«artistica» foto.

Le indagini [illegible] questa ingegnosa truffa sono cominciate quando la signora Carmen Cecchi, titolare di un bar in [illegible] San Bernardo, ha denunciato il fatto «perché lo scherzo non le era andato giù». La questura ha scoperto che le buste provengono da una ditta «G.B.C. italiana» con sede a Borgo Pace in provincia di Pesaro. Il denaro pagato dai destinatari veniva accreditato sul conto corrente postale numero [illegible] e intestato alla stessa società.

Ad [illegible]

Raddoppiate le riunioni del Consiglio Comunale

ALESSANDRIA — (a.c.) [illegible] corso del 1977 il Consiglio comunale ha tenuto 27 sedute, quasi il doppio rispetto all'anno precedente, oltre a 3 consigli comunali aperti, 2 per discutere il problema dell'ordine pubblico uno per l'istituzione della consulta femminile. Per ogni seduta, ai consiglieri è andato il gettone di presenza di 10 mila lire, mentre il sindaco ha ricevuto un'indennità mensile di 350 mila lire e gli assessori di [illegible] mila. Non vi è stato assenteismo da parte [illegible] consiglieri, con una media di presenze di 40 [illegible] 50 e punte di 45 presenze. Unico a presentarsi in consiglio solo [illegible] volte è stato l'on. Pierluigi Romita, segretario nazionale del psdi, mentre il sindaco, Felice Borgoglio, non [illegible] perso [illegible] sola seduta.

Rinviato a giovedì il processo di Novara

I periti di parte sostengono: i fidanzati neri sono pazzi

MARIO BARIONA

NOVARA — Pipistrelli [illegible] orecchie [illegible] conigli, mostriciattoli, fiori esotici, orsacchiotti: la psiche di Guido Badini è vista attraverso i test che poi vengono interpretati in modi opposti [illegible] cui, al solito, per i periti d'ufficio è sano di mente e, per quelli di parte, infermo. Per oltre due [illegible] il perito di parte prof. Borgna, ha tenuto stamane l'attenzione [illegible] corte [illegible] una dissertazione zeppa [illegible] citazioni di autori tedeschi, riuscendo a incrinare la certezza portata dai periti d'ufficio.

[illegible] esordito spiegando che sempre una strage, se non ha un sottofondo politico o ideologico, ché allora scivola in un'altra dimensione, allora è già di per sé un evento criminoso qualificante nel senso della anormalità. Il di[illegible] fin qui è scontato: [illegible] la strage Graneris [illegible] astratta da ogni contorno politico, diventa ovvio che i due principali imputati [illegible] possono essere sani di mente [illegible] agiscono in una logica loro per cui non c'è più bisogno di spiegazioni, moventi [illegible] giustificazioni.

[illegible] questa fosse la tesi d'ufficio, il processo avrebbe ritrovato un alveo scorrevole, tutto quadrerebbe. Ma è invece la tesi difensiva. L'altra, quella d'ufficio, sostiene che i due sono capaci [illegible] intendere e di volere, e allora si torna daccapo a chiedersi come si possa giustificare logica e lucidità di mente con [illegible] delitto illogico e oscuro.

Il prof. Borgna ha sottolineato poi l'assenza di rimorso di Badini e la sua omosessualità mimetizzata e ha terminato con il sostenere, *«anche andando contro forse la tesi difensiva»*, che [illegible] si possono scindere le personalità del Badini [illegible] della Graneris. [illegible] strage [illegible] proprio dall'incontro [illegible] due personalità distorte che hanno finito con incendiarsi a vicenda, e ha avvertito che non può avere rilevanza [illegible] credibilità qualsiasi giustificazione o motivazione portata dopo il fatto.

Seduti nell'emiciclo, gli altri periti, Gamma, Ponto, di parte, e Faggiani, Fornari, Portigliatti e Rovera [illegible] ufficio, hanno atteso che Bor[illegible] terminasse prima di scatenare la battaglia intorno alla [illegible] controperizia. In realtà Badini ha ben poco che si presti [illegible] farlo passare per pazzo. Pochi sarebbero oggi disposti [illegible] crederlo, anche [illegible] si permettesse un giro d'aula d'assise a testa in giù [illegible] altre stravaganze.

[illegible] processo riprenderà giovedì prossimo con gli interventi delle parti civili [illegible] di seguito la requisitoria del p.m. Canfora.

Nuovo ostello a Casteggio

VOGHERA — Un ostello per la gioventù dovrebbe essere realizzato a Casteggio in un vecchio collegio femminile gestito dalle suore della Divina Provvidenza. Il progetto è dell'Ente Provinciale per il Turismo di Pavia, ma la trasformazione dell'edificio in ostello per giovani turisti comporta una spesa [illegible] quattrocento milioni [illegible] lire, somma che per il momento non [illegible] possibile reperire.

La Regione si [illegible] dichiarata favorevole ad una concessione immediata di trentacinque milioni ed a pagare l'annualità di un mutuo al tasso d'interesse del cinque per cento, ma l'Ept non [illegible] in grado di assumersi l'onere di contrarre un mutuo.

In un'area di 90.000 metri quadrati

Valenza: raccolta tutta l'oreficeria in una sola zona

VALENZA — L'impresa orafa valenzana è pronta per [illegible] qualificazione definitiva nel mercato nazionale ed internazionale. L'operazione «oreficeria anno zero», [illegible] viene definita nella cittadina piemontese, è stata illustrata dall'Associazione orafa valenzana nel corso di una conferenza stampa.

Il presidente dell'Aov, Giampiero Ferraris, ha affermato che, con l'assegnazione da parte del Comune di 90 mila metri quadri per la [illegible] destinata alle imprese orafe con la disponibilità di 30 miliardi [illegible] lire per far fronte alle spese di organizzazione, esiste una credibile possibilità di sviluppo. E' necessario, però, costruire quelle strutture ed infrastrutture che [illegible] ad oggi sono mancate per l'affermazione naturale che l'oreficeria valenzana merita. Se tale piano d'incremento dovesse riuscire, tutto il settore del Piemonte ne avrebbe giovamento: l'industria orafa ha una forte incidenza nell'economia della regione.

Tra le esigenze [illegible] resta comunque almeno una da assolvere: quella dell'istituzione a Valenza di un ufficio doganale per lo snellimento delle operazioni di importazione ed esportazione di materie prime e di gioielli.

Alla base di questa programmazione, [illegible] il presidente Ferraris ha evidenziato, c'è la sana e brillante situazione dell'impresa orafa valenzana. E' stato presentato il bilancio consuntivo di un anno di attività. A Valenza le aziende [illegible] 1538 di cui 942 produttive, 276 commerciali e 320 per servizi vari. Sono 5 mila i posti di lavoro. Circa il [illegible] per cento della popolazione del Comu[illegible] piemontese (4923 persone) [illegible] occupato nelle aziende orafe. Anche l'Aov ha vissuto momenti difficili nell'ultimo periodo di crisi, nonostante ciò [illegible] livello occupazionale negli ultimi dieci anni è salito di mille unità.

Valenza [illegible] balzata al primo posto dell'industria orafa italiana. Per volume di affari, di esportazione, e per qualità di lavorazione. La cittadina alessandrina ha superato Vicenza e Arezzo, gli altri centri italiani di maggior produzione. Il novanta per cento delle esportazioni di gioielli porta il marchio di Valenza.

Il 1978, per l'Aov, sarà quindi un anno di preparazione, una specie di trampolino di lancio verso uno sviluppo produttivo ed occupazionale. In questo momento di crescita l'associazione ha bisogno che tutte le categorie, le forze sindacali e politiche, gli abitanti stessi di Valenza si impegnino perché vengano posti [illegible] affrontati i problemi dell'oreficeria.

r. s.

ALESSANDRIA - I panificatori vogliono ridurre i costi

GLI "AMICI DEL BUON PANE„ UNITI CONTRO L'INDUSTRIA

ALESSANDRIA — *(a. c.)* Il club «Amici [illegible] buon pane», l'associazione che comprende [illegible] una parte dei panificatori artigiani della provincia di Alessandria, si [illegible] riunito per esaminare la situazione in cui versa la categoria dopo le traversie che ha subito e sta subendo [illegible]. Le ragioni della crisi [illegible] state chiaramente espresse nella relazione del presidente [illegible] sodalizio, Pietro Paniate. Esse [illegible] principalmente due: la [illegible] unità della categoria e i tentativi di espansione dei forni industriali. Ma entrambi i problemi possono essere risolti contemporaneamente; anzi, sono interdipendenti, visto che, come [illegible] detto Paniate, la prima arma che i panificatori artigiani devono impugnare contro l'industria è la solidarietà, rinunciando magari anche a qualche interesse personale.

«Gli industriali — ha proseguito il presidente dell'Associazione —, *per le spese che hanno, vogliono [illegible] il monopolio delle vendite. Se l'ottengono, ciò avviene a nostro danno perché i negozi dove si vende il pane sono nostri e le rivendite possiamo fornirle noi, come abbiamo sempre fatto».*

Per quanto riguarda il problema dei gestori di panetterie che sempre più si affidano alla produzione industriale, Pianate ha detto che esistono ragioni di qualità e di prezzo. Infatti, se la qualità del prodotto offerto dai panificatori artigiani [illegible] indubbiamente superiore, il prezzo non [illegible] tanto concorrenziale.

«Ma — ha aggiunto Paniate — *questo non dipende che [illegible] noi ed è un ostacolo facilmente superabile [illegible] [illegible] si dimentica che il costo [illegible] trasporto [illegible] inversamente proporzionale alla quantità che si trasporta, per cui nessuno ha interesse a portare ad Alessandria due o tre quintali di pane. Quindi, l'arma vincente [illegible] unire le consegne della categoria».* Su questa posizione i presenti hanno concordemente convenuto.

Cinema Piemonte e Liguria

ALESSANDRIA

ALESSANDRINO: L'ultimo giorno di amore.
AMBRA: La pietra che scotta.
[illegible] Ritratto [illegible] borghesia in [illegible].
CRISTALLO: Mazzabubù quante corna ci stanno quaggiù.
GALLERIA: Interno [illegible] un convento.
MODERNO: Quel maledetto [illegible] blindato.

ACQUI TERME

ARISTON: Meravigliose avventure di Lazzarino da Tormes.
CRISTALLO: Giulia.
GARIBALDI: Il grande attacco.
ITALIA: Riposo.

CASALE MONFERRATO

MODERNO: Il libro della giungla.
NUOVO: Violenza carnale ad [illegible] giovane vergine.
POLITEAMA: Cinque dita [illegible] violenza.
VITTORIA: Criminal international agency, sezione sterminio.

NOVI LIGURE

CRISTALLO: Peccatori di provincia.
IRIS: Mio Arthur, il generale ribelle.
ITALIA: Poliziotto sprint.
[illegible]O: In nome del Papa re.

OVADA

LUX: Varietà: Corrado e Giovanna ne «I lussuriosi».
[illegible]O: Pane burro e marmellata.
TORRIELLI: Certi piccoli peccati.

TORTONA

MODERNO: Napoli si ribella.
SOCIALE: L'altra faccia di mezzanotte.
VERDI: Sahara cross.

VALENZA PO

NUOVO ITALIA: Good bye e amen.
TEATRO: Un attimo, una vita.

ASTI

LUX: Un altro uomo, un'altra donna.
POLITEAMA: L'uomo nel mirino.
SALONE: Il grande attacco.
SPLENDOR: Una bella governante di colore.
TEATRO ALFIERI: Occhi dalle stelle.
VITTORIA: Melodrammore.

CANELLI

BALBO: Punto di rottura.
RAGNO [illegible] Salò.

NIZZA MONFERRATO

AURORA: Simbad e l'occhio della tigre.
SOCIALE: Rivista, con Antonella.
[illegible]: Pane burro e marmellata.
LUX: La studentessa.

CUNEO

CORSO: Giulia.
FIAMMA: L'uomo nel mirino.
ITALIA: Blue nude.
LANTERI: Riposo.
NAZIONALE: Quel maledetto treno blindato.

ALBA

CORINO: Il prefetto di ferro.
EDEN: La cugineta inglese.

BRA

IMPERO: Ritratto di borghesia in nero.
POLITEAMA: L'uomo nel mirino.
VITTORIA: Il... [illegible] paese.

FOSSANO

ASTRA: In [illegible] del Papa re.
[illegible] Inumano.
POLITEAMA: Riposo.

MONDOVI'

CORSO: [illegible] e Bernie.
FERRINI: Chiuso.
ITALIA: L'altra metà del cielo.

SALUZZO

CIVICO: Casotto.
ITALIA: Madame Claude.
SPLENDOR: L'isola del dott. Moreau.

NOVARA

[illegible] Sequestro a mano armata.
COCCIA: Ritratto di borghesia in nero.
ELDORADO: La hostess.
EXCELSIOR: Le dolci zie.
FARAGGIANA: Ciao maschio.
VITTORIA: L'isola del dottor Moreau.
S. CUORE: Quinto potere.

ARONA

ROMA: Le voglie di una giovane donna di campagna.
MODERNO: Madame Claude.
LUX: Telefon.

VERCELLI

ASTRA: Le lunghe [illegible] della Gestapo.
CIVICO: Allegro non troppo.
ITALIA: Ritratto di borghesia in [illegible]
PRINCIPE: Tentacoli.
VERDI: Occhi dalle stelle.
VIOTTI: Il poliziotto senza paura.

BIELLA

[illegible]: Febbre di sesso.
IMPERO: Telefon.
MARCONI: Chiuso.
MAZZINI: L'animale.
SOCIALE: Di che segno sei?

AOSTA

CORSO: Film in lingua francese.
GIACOSA: Ritratto di borghesia in nero.
SPLENDOR: L'uomo [illegible] Cia.
ITALIA: Le confessioni di una [illegible] ca.

SAVONA

DIANA: I [illegible] del coro.
ELDORADO: Appuntamento con l'oro.
ARS: Il [illegible] Peter Proud.
ASTOR: Giulia.
OLIMPIA: Assassini sull'Orient Express.
JOLLY: Comunione con delitto.
LUX: Dài, sbirro.
SALESIANI: Andrey Rublew.
FILMSTUDIO: Il portiere di notte.

ALBENGA

ASTOR: L'animale.
AMBRA: Ciao maschio.
CRISTALLO: Giulia.

[illegible]

CAVOUR: Trappola di gh[illegible].
ROSSINI: L'animale.
CENTRALE: La bestia.
AMBRA: La signora è stata violentata.
IMPERIA: Le avventure di Braccio di Ferro.
DANTE: Good bye e [illegible].

I NOSTRI GIORNI

Uno sguardo nel passato la crisi economico-sociale del

TORINO: 200 ANNI I
LE STESSE VIOLEN

MISS EUROPA

Helsinki. Miss Europa 1978 è la splendida Eva Duringer, di 18 anni, viennese. L'hanno incoronata ieri a bordo di un battello finlandese

PIERO ROSSI

Nella regale Torino del 1798 la situazione politica, economica e dell'ordine pubblico era simile a quella di oggi. Praticamente, accadevano le stesse cose: attentati, manifestazioni di piazza, scontri sociali, repressioni, inflazione galoppante.

Questa era anche la situazione del Piemonte, anzi di tutto il piccolo Stato sardo-piemontese, quando, nel dicembre 1798, il generale francese Joubert proclamò a Torino la Repubblica Subalpina. Una repubblica breve: durò fino al maggio 1799, fu «*strangolata*» dalle truppe austro-russe del generale Suvorov che costrinsero la «Grande Armée» a ritirarsi sul pendio delle valli alpine italo-francesi.

Prima, durante e dopo la Repubblica Subalpina torinesi e piemontesi furono tribolati soltanto da continui tumulti e sanguinose discordie: dovettero fronteggiare anche una delle più gravi crisi economiche del secolo. I prezzi dei beni di consumo salirono senza che nessuno riuscisse a frenarli: come oggi. Un editto reale dell'8 febbraio 1798 condannava, senza successo, l'incetta zione dei generi alimentari e la borsa nera. Le autorità fecero addirittura il «censimento» dei prodotti agricoli; e ogni padre di famiglia dovette compilare l'elenco delle persone alle quali somministrava il vitto quotidiano. Però questo censimento fu seguito da un codice fiscale che imponesse a tutti, in giusta proporzione, doveri e sacrifici: i produttori medi, e quelli più poveri, a pagare esose; i ricchi trafficanti e i parassiti sociali continuarono ad evadere fisco e responsabilità.

Fra le tasse imposte dal governo sabaudo, significative quelle elencate nel editto del 5 gennaio 1798 sulla produzione dei cristalli, le lastre di vetro e delle bottiglie: allora le industrie più importanti del Piemonte lavoravano il vetro e davano occupazione a migliaia di lavoratori: e fu, come si direbbe oggi, la recessione.

L'insofferenza e il malcontento degli agricoltori, degli artigiani e di quasi tutte le classi sociali allarmarono il governo, che reagì con un'altra sciocchezza: il blocco dei salari. Il blocco scatenò una violenta contestazione, che oggi chiameremmo «*sindacale*» (a quei tempi non esistevano associazioni sindacali). Le azioni più clamorose furono quelle della folta e compatta categoria dei postiglioni: cioè degli addetti ai trasporti pubblici e privati, che ammassarono, tra l'altro, nella piazza Castello di Torino centinaia di vetture volutamente cigolanti e cavalli nitrenti. Uno spettacolo che i torinesi non avevano mai visto; e che irritò molto i «*signori*». I postiglioni — che facevano anche servizio giornaliero dalla capitale ai Comuni limitrofi, come Moncalieri, Rivoli, Lucento, Settimo, Crescentino — «*altri centri di vitale importanza*» — la spuntarono. Dopo pochi giorni di lotta, le loro rivendicazioni furono accettate quasi senza discutere: 6 lire per ogni coppia di cavalli, 2 lire e 10 soldi per ogni cavallo da sella, 20 soldi per ogni cavallo staccato dalla posta a Torino, più un'indennità di mancia per ciascun postiglione. Non altrettanto bene se la i servi della nobiltà, gli apprendisti artigiani, i contadini e i camerieri. Il successo dei postiglioni fece impressione. Può essere spiegato con il che essi potevano ritrovarsi giornalmente per discutere del lavoro e dei loro interessi.

Nel 1798 ai guai sociali s'aggiunse una calamità naturale che colpì un settore che aveva proprio bisogno d'essere colpito: quello agricolo. Si trattava della «*epizoozia*», malattia che minacciava di annientare il patrimonio zootecnico piemontese, e che s'era diffusa ovunque, anche sulle montagne.

Per far fronte alla calamità si riunirono i «*periti veterinari*» della Regia società d'agricoltura. Che dopo aver discusso animatamente, e litigato a lungo, compilarono un lungo elenco di rimedi. L'elenco era per gli agricoltori, naturalmente. La forma e il tono erano quelli delle ordinanze militari: disinfettare le stalle bruciando zolfo e inalandole un profumo di ginepro macerato nell'aceto; con gli stessi ingredienti e strofinacci di paglia stri-

GLI ALTRI DICONO

PAESE SERA

Il poeta sfrattato

La storia, che è alle sue prime battute, ha tutta l'aria di finire sul «Times», con relativa accusa, per noi, di insensibilità culturale. C'è anche chi prevede l'entrata in campo della diplomazia inglese a Roma. La storia è questa: il museo di Shelley a S. Terenzo di Lerici, l'unico museo dedicato al poeta inglese, rischia lo sfratto e forse la sua alienazione. La villa settecentesca, che di fatto lo ospita dal 1972, formalmente almeno cinque anni prima, è stata messa in vendita dal proprietario, l'armatore genovese Lolli Ghetti. Prezzo: 350-400 milioni.

IL TEMPO

La morte di Wilcock

Lo scrittore Juan Rodolfo Wilcock è morto ieri improvvisamente colpito da un infarto, nella sua casa di campagna presso Lubriano, nel Viterbese.

Ennio Flaiano aveva dedicato a Wilcock una lettera in versi: «Juan Rodolfo, tu mi, c'è un genere d'intelligenza / che consiste nel puro esercizio della pazienza. / Esercitiamola su questa incomprensibile vita, / che sfugge come la sabbia tra le dita / lasciando nella mano il senso di una carezza / che si esaurisce nello stesso attimo in cui si concede. / Pazienza per noi stessi. Chè alla certezza / di una vita peggiore. Iddio provvede». (Autobiografia del blu di Prussia, pag. 130). Wilcock appariva dolcemente armato di questa pazienza, per esercitarla meglio si era ritagliato un rifugio nell'Italia campestre. Ma fin lì sono andate ad assalirlo le immagini di una «vita peggiore», che egli aveva già conosciuto prima di lasciare l'Argentina, in un momento drammatico della storia, sperando di trovare in Italia una patria migliore.

GLI APOSTOLI

DI FRANCO BRUNA E PIERO SORIA

1798

FA

ZE

i bovini tre volte a
quindi abbeverarli
qua fatta bianca da
di segala, aggiungendo
otto di malva
e crusca. Incredibile.
esti rimedi naturali,
un po' tardivi, ar-
no l'epidemia: forse
il certi preparati
oggigiorno. E alme-
per cento del patri-
zootecnico piemonte-
lvo.

calamità
e il Piemonte potero-
siderarsi al completo
i. M l'una e l'altro
ancora cono-
a disgrazia delle con-
risi governative. A
provvide Carlo Ema-
V. Il fuggì in Sar-
nel dicembre 1798, fu
to dai repubblicani: e
momento i piemon-
obbero le prime crisi
rno.

trascorsi due secoli
sti avvenimenti. Oggi
ntesi, più numerosi e
ati a risolvere pro-
complessi, hanno di
nn 1978 con molte ca-
stiche simili a quelle
stinsero il lontano
nonostante i suoi
, quel 1798 lasciò al-
n «lume» che allora
nei piemontesi (non
piemontesi) i germi
ertà democratica
ustizia sociale: c'è
rsi che l'anno in cui
. improntato dalle
e rosse», non registri
sso di questi valori.

È la figlia dell'asso dell'aviazione

Fiorenza Debernardi

Prima donna pilota italiana

ANTONIO CHILA'

ROMA — «Mario aveva cominciato a da- lezioni di volo Fiorenza, ma non si de- a lasciarla andare da sola perché voluto portarla ad un grado di pratica superiore a quella che normalmente si dà all'allievo del brevetto... Fiorenza, quando si sentì sicura, decollò all'insaputa padre. Tutto andò bene e anche Mario fu soddisfatto la lasciò libera seguire la aspirazione. Sarebbe certamente contento e orgoglioso, oggi, nel saperla diventata, a furia di perseveranza, passione, studio volontà, la prima pilota linea italiana».

Così, nel libro «Mario De Bernardi», è descritto dalla madre, Maria Vittoria Falorsi De Bernardi, «decollo» della propria figlia Fiorenza.

Unica figlia del compianto e pluridecorato asso dell'aviazione italiana, Fiorenza De Bernardi, oggi, è pilota di linea della società «Avio Ligure». Molto dinamica con grande esperienza in campo aeronautico (vola 1953 ed ha più cinquemila ore di volo) ha sempre lottato (da impiegata si pagava i corsi per conseguire brevetto pilota) per raggiungere lo stato attuale, nonostante una donna.

«Essere donna — *racconta la De Bernardi* — non mi ha aiutato per niente mio la- Quando chiuse l' "Aeralpi" (era di proprietà conte Acquarone ucciso Acapulco) cercai di assunta dalla nostra compagnia bandiera. Pur avendo due anni di esperienza voli linea, mi dissero di no. Me lo dissero esplicitamente mezzi termini. Allora iniziai la battaglia non trovando giusta la motivazione che mi impediva far parte dell'Alitalia. Mi rivolsi al ministero competente ed anche mi tergiversarono sostenendo che per una donna era meglio l' "Ati" e non l'Alitalia».

Fiorenza continua: «Cose assurde ed impensabili poiché quando ero all' "Aeralpi" venivano affittati gli aerei all'Alitalia per svolgere lavoro linea. portavamo passeggeri con biglietti AZ (denominazio- tecnica dei voli dei biglietti dell'Alitalia) ed effettuavamo voli AZ. Perché prima andavo bene e poi, dopo la chiusura dell'Aeralpi, non più? Alla fine, disgustata dallo strano comportamento ed anche del boicottaggio di alcuni colleghi maschi, all'Aertirrena».

— *Il cognome decisamente non l'ha aiutata a fare carriera.*

R — «Se oggi sono pilota lo devo ai miei sacrifici ed alla mia forza di volontà ed anche alla fiducia hanno avuto in me il generale Garretto di Civilavia, il conte Acquarone Lionello Faleriani, allora direttore dell'Aeralpi, nella loro società la prima donna pilota in Italia. Il mio cognome, invece, serve a tranquillizi passeggeri nel senso che quando lo ascoltano pensano subito a mio padre credono che io sia altrettanto brava capace».

D — *E' veramente un'emula di suo padre?*

R — «Raggiungere le capacità la preparazione tecnica di mio padre è impossibile. Comunque credo di possedere tutte le qualità di buon pilota di linea».

Fiorenza De Bernardi, per modestia, non dice quante abilitazioni al volo detiene. Ma sappiamo che sono molte: è abilitata al volo di vari tipi di aerei, ad atterrare su neve e su pista segnalata; possiede il brevetto di 3° grado, cioè oltre a pilota di linea può fare l'istruttore e lavoro aereo in generale (aerofotogrammetria, lancio paracadutisti, lavoro agricolo e portare striscioni di pubblicità). Inoltre ha conseguito il brevetto di volo a vela e vinto diverse gare insieme a Grazia Sereni Sartori. Entrambe, la De Bernardi e la Sartori, le uniche due donne in Italia ad avere brevetto di 3° grado.

D — *Quanto ha influito padre nella scelta di questo lavoro?*

R — «Mio padre mi ha mai ostacolata dissuasa. Infatti, insieme abbiamo fatto alcune con ottimi risultati. verità dovevo fare pilota linea, diri- una piccola industria che voleva costruire padre per la produzione in serie dell' "Aeroscooter M.d.B.". Purtroppo le andarono male perché ci affidammo al Fim (Fondi Industrie Meccaniche) e, poi, al Cab di Bergamo senza ottenere alcun risultato. E così, dato lavoro che faccio mi ha sempre affascinata nonostante il rischio, mi ritrovo pilota».

D — *Gli incidenti volo, paura non l'hanno mai spinta ad abbandonare?*

R — «No. Anzi ho continuato sempre con passione perché credo nel lavoro che svolgo. E poi sono legata a tanti ricordi che mi aiutano superare i momenti panico».

D — *Un esempio?*

— «Tra i tanti incidenti conclusisi lieto ricordo, in modo particolare, uno: eravamo nel 1953 con mio padre stavamo effettuando un volo su con un "Macchi 308". Ad un certo punto, mentre volavamo a bassa quota, il motore ci piantò. padre vide uno spiazzo circondato da alberi tentò l'atterraggio di fortuna. Riuscì evitare gli alberi e salvare entrambi. Eravamo scesi sul prato della ambasciata sovietica, villa Abamelek».

D — *Che effetto le fa sapere d'essere l'unica donna italiana pilota di linea?*

R — «A nessuno. E' un mestiere come un altro. Ai miei colleghi, forse, dà un po' per quella concezione atavica della donna. Non sopportano che una donna possa fare certi lavori».

L'altoparlante annuncia la partenza del volo «Avio Ligure». Accompagno Fiorenza De Bernardi alla scaletta dell'aereo. Sale con piglio deciso, si mette ai comandi e parte, dopo le formalità d'uso, come ciascuno di noi può partire con comunissima utilitaria.

BAUME & MERCIER
GENEVE

ESCLUSIVI PER TORINO :

AGLIANI V. Cristina 36 A
ALBERA V. Pietro Micca 9
ARALDO DI SCANAV A. V. XX Settembre
ASTRUA V. Roma 28
BERTOLOTTI V. Cernaia 26
BOCCHINO P.zza Carlo Felice 19
C C.so Vitt. Emanuele
FAGNOLA V. Garibaldi
FERRARI MANLIO V. Garibaldi,
LAZZARI V. Barletta, 47
LODOLI C.so Belgio, 46
MACCARIO V. Po, 14
MOROSINI V. Nicola Fabrizi, 26
NEGRI V. Nizza, 364
V. Roma, 346
REITA Strada Mongreno,
RIGOLI V. Chiesa della , 17
V. Arsenale, 25
V. C. Capelli, 39
TIGLIERI C. Vitt. Emanuele,
V. Lagrange 31
V. S. Teresa, 8

1758

donando sangue all'
AVIS
potrai dire di aver salvato una vita umana

Caudano
ha il Black & Decker
che serve a casa tua.

L'indispensabile
per tutti
i tuoi lavori.

FAI PRESTO...
... a scegliere
Black & Decker
OGGI A PREZZI SPECIALI!

CAUDANO - Via Lagrange, 47 - Torino
Via Giaveno, 63 - Rivalta Torinese

"Blanc de Blancs" Principe di Piemonte. Lo spumante fatto solo con uve bianche. Ecco perché è cosí diverso.

Diverso. Secco.
Leggero. Profumato.
Raffinato.
Perché fatto
solo con uve Pinot
bianche colte in un
preciso momento
della
maturazione.

Cinzano
per non sbagliare.

CPY/Kynoll & Eckhardt

ECONOMICI

21 *Offerte affitto*

A. AMMOBILIATO anche periodi brevi affittasi a referenziato amministrazione corso Re Umberto. Telefonare 538.594.

CORSO Sebastopoli 199 affittasi alloggio arredato, visite oggi ore 15,30.

UFFICI arredati Crocetta segreteria multilingue, telex, recapito telefonico o postale parcheggio. Telefono 556.444.

22 *Traslochi*

AUTOTRASLOCHI per Torino dintorni Riviera Veneto e tutte le località prezzi modici e sicuro. T. 502.625 21 anni.

36 *Nautica*

ABBIAMO a prezzi eccezionalmente vantaggiosi in quantità limitata motori fuoribordo, barche, motoscafi e accessori garantite. Motonautica Italiana, tel. 889 829.

BAT battelli pneumatici Concord [illegible] zatti e vele motori Carnill a prezzi di vero affare per acquisti entro il 30 marzo. Rear [illegible] Raffaello 15, telefono 650.5098.

45 *Ville, cascine, appart. per vacanze, acq.-vend.*

A. ACQUISTO zona villetta libera anche da ristrutturare periferia o immediate vicinanze Torino. Tel. 585.533.

A Cerialè La Ligure vende appartamenti di 1-2-3-4 vani in quartieri residenziali con dilazioni sino al 50%. Telefonare 0182 90.237.

A lire [illegible] milioni vendesi zona Saluzzese fabbricato indipendente 3 vani mq 3000 terreno inoltre appezzamenti agricoli e boschivi. Tel. ore 9-20 599.844.

A lire 44 milioni 500 mila vendo bellissima cascina sana indipendente con 6000 mq di prato 35 km Torino 300 metri [illegible]. Telefonare 519.854.

A 8 km da Sanremo in nuova costruzione monocamera 9 milioni 950 mila più mutuo adiacente bicamera 16 milioni 950 mila più mutuo cucina monoblocco ampi balconi TV piano panoramico. In[illegible] Serim, 519.801.

ACQUISTEREMMO rustico a 40 km massimo da Torino pagando contanti. Tel. 539.016.

[illegible] Roma vende alloggio nuovo di entrata ingresso cucina con monoblocco soggiorno camera [illegible] giardino riscaldamento autonomo 19.000.000 [illegible] mutuo e dilazioni. Ceriale via Aurelia 128, 0182-90.976.

[illegible] vicino stazione villa recente bifamiliare mq [illegible] per piano mansarda mq 100 box terreno [illegible] Telefonare 747.729.

ALLOGGI prima cintura Torino cooperativa edilizia edifica 3-4-5 vani doppi servizi box [illegible] consegna 1979 [illegible] 30% a tasso agevolato. Telefonare 540.074.

ASTIGIANO cascinotte e casette adatte fine settimana acqua luce terreno vendesi per informazioni telefonare 0141 215.244, ore pasti.

BARDONECCHIA
via Mazzini adiacenze viale Capucolo finalissimi alloggi varie superfici garage giardino vende Antersiva tel. 011 544.741. (Visibili sabato e festivi.

CASA sunica mq 400 con terreno indipendente acquedotto luce periferia paese Pinerolese vendesi contanti 10 milioni. Telefonare 599.844 dalle 8 alle 20.

CASALEGNO Alessio (Sv) libero recente arredato 2 camere cucina ingresso servizi balconi. (Appartamento molto ben rifinito) L. 62.000.000 dilazionabili. Tel. 885.862 832.804 835.594 839.493

CASALEGNO Santo Stefano al Mare (im) libero nuovo 2 camere cucinotta ingresso servizi balcone cantina, a 200 metri dal mare L. 25.000000, compreso mutuo e dilazioni. Tel. (011) 885.962.

CASCINA pollinare Pinerolese blocco [illegible] mq 60 civile fabbricato indipendente da ristrutturare acquedotto luce strada asfaltata 1 km centro paese vendesi lire 9500 il mq. Telefonare 599.844 ore 9-20.

CERIALE via S. Eugenio Pastorino costruzioni vende alloggi signorili 2-3 locali più servizi, mutuo e dilazioni. Aperto in loco sabato domenica e festivi tel. 019 745.434 - 0182 90.362.

[illegible] TO [illegible] alloggi con box auto mq 40-70 fronte San Sicario vendesi consegna dicembre 1978. Telefonare 760.657.

FIDUCIARIA IMMOBILIARE
Valle d'Aosta conveniente camera tinello cucinotto bagno. Tel. 556.939.

GIAVENO bella abitabile 3 camere e taverneita più altre da fare con luce strada acqua negozi [illegible]obus terreno a L. 14.800.000. Tel. 537.126.

IN Monesio ridente zona montana [illegible] buoni campi da sci a 60 km da Torino inserite tra magnifiche piagie vendonsi mansarde piccole e medie. P[illegible]zionale. Tel. 504.497.

LAIGUEGLIA a 30 mt mare (impresa costruzioni «Sole» vende appartamenti confortevoli. Tel. 0182-49.025 - 449.072.

L'IMMOBILIARE sa scegliere il momento giusto ed il [illegible] migliore per vendere i vostri immobili in Asti - Alessandria (telefonare 0131 4441.34), in Cuneo (telef. 0171 64.946), a Novara (telef. 0321 392.204)

MONTOSO in posizione panoramicissima vendesi alloggetto modernamente e completamente arredato composto da 1 camera [illegible] tinello cucinino e servizi in stabile vicinissimo alla strada provinciale, L. 16 milioni. Vero affare. Tel. 504.497.

PIETRA LIGURE vendo alloggio nuovo camera tinello cucinino lire 20 milioni 500 mila mutuo 3 milioni 500 mila. Tel. 019 [illegible].

PINEROLESE vendesi fabbricato cucito lire 8 [illegible] milioni e attiguo terreno con progetto villa lire 9 milioni. Telefonare 599.844 dalle [illegible] alle 20.

RUSTICO rifatto in Balangero (Valle di Lanzo) soggiorno con caminetto 2 camere cucina servizio giardino 14 milioni 200 mila. Informazioni Serim, 519.801

47 *Alberghi, pensioni*

BORDIGHERA «Hotel Sicilia» completamente rinnovato comfort prezzi speciali cucina casalinga. Telefono 011 25[illegible]

49 *Informazioni*

A. NUOVI metodi investigativi con notevoli risparmi di costo. Maurizio Emma, via Goito 2 Torino, telefono 682.110 650.5876.

[illegible] investigatori eseguono ricerche controlli e operazioni interni accertamenti pre-divorzio documentati. Invece, A. Doria 9, telefono 548.550.

PREVENZIONI accertamenti indagini abilità e riserbo da sempre. Rorimondini investiga, consulenzioni. Tel. 532.181.

52 *Varie*

A. ACQUISTA antichità mobili [illegible] Rinascimento Barocco soprammobili pago bene ingombro [illegible]. Tel. 472195, 740584.

CARTA da parati lavabile prezzi di fabbrica, visto essorihonolo. Deco[illegible] via Petrarca 3 angolo via Nizza.

PIANOFORTI nuovi e occasioni grandi marche organi elettronici musica, Chenna, via Piave 3 angolo via Garibaldi, telefono 542.405.

SACCHI neri plastica per immondizia qualità e prezzo. Tel. 890.819.

SVENDESI vestiti uomo sopraboti uomo donna di grandi marche magazzini Bruno, corso Orbassano 90, tel. 351.572.

LO SPORT

Sulla strada di Londra 4 grandi
Alla Juve la squadra di Happel

JUVENTUS - BRUGES

IL 29 MARZO A TORINO, IL 12 APRILE IN BELGIO

Il terribile Dalglish

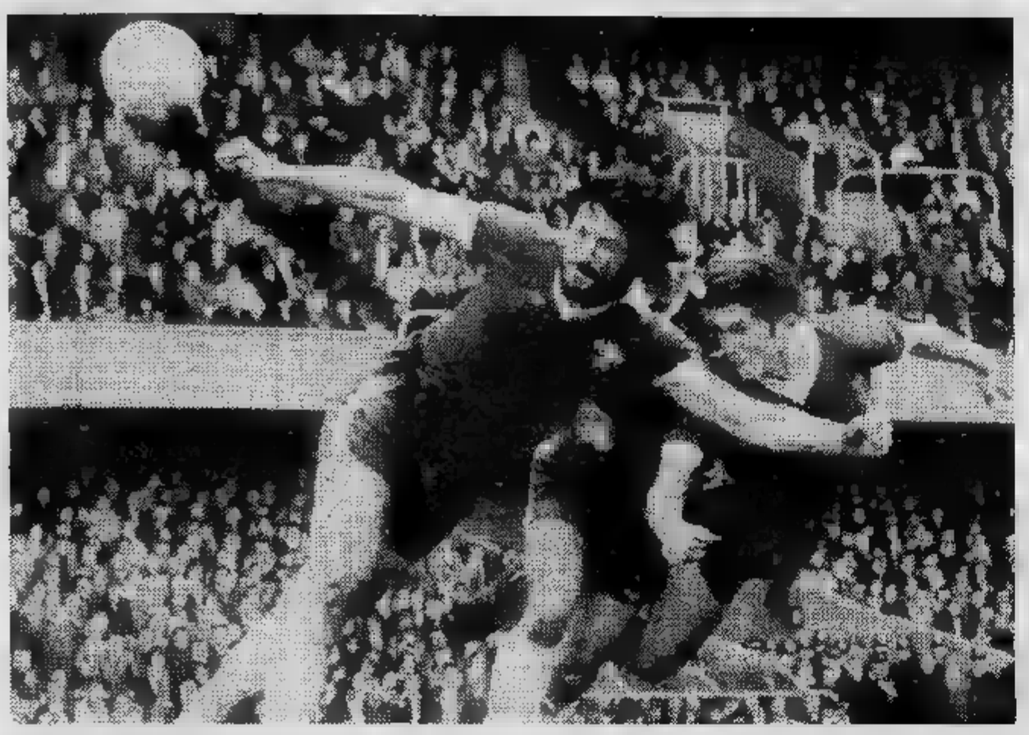

Era l'avversario più richiesto dalla Juventus. Tutti [illegible] fosse meglio affrontare gli inglesi in un doppio confronto piuttosto che vedersela con Clemence e compagni solo nell'eventuale finalissima che, per giunta, sarà giocata a Wembley.

[illegible] campionato inglese il Liverpool sembra ormai fuori [illegible] «giro» (è quinto), quindi proprio per questo si presenta più temibile ancora. Pur privo [illegible] Keegan, [illegible] pedine [illegible] valore internazionale [illegible] in [illegible] sua diventa una vera macchina [illegible] gol. Uomini di maggior spicco: il portiere Clemence, il libero Hughes, [illegible] i pericolosi [illegible] Heghway e Dalglish.

Alla [illegible] giunge (è [illegible] ammesso di diritto agli ottavi [illegible] detentore della Coppa) dopo aver eliminato i [illegible] orientali [illegible] Dresda e il Benfica. In [illegible] il Liverpool potrà avvalersi anche [illegible] Graham Souness ingaggiato [illegible] West Bromwich prima del 15 gennaio e quindi non utilizzata nei «quarti» per regolamento. Souness [illegible] giocatore che sa garantire alla squadra una spinta eccezionale [illegible] centro campo.

A cura [illegible]
FABIO [illegible]

Simonsen, il più... grande

Solo Dino Zoff avrebbe voluto subito il Borussia per saldare antichi conti [illegible] sospeso. Per gli altri giocatori era invece avversario indesiderabile. I tedeschi sono attualmente al secondo posto nel campionato tedesco a quattro lunghezze [illegible] capolista Colonia. Formazione in assoluto tra le più [illegible] [illegible] Germania, il Borussia è squadra che abbonda di fuoriclasse e [illegible] ha certamente bisogno di tante presentazioni.

In lieve declino rispetto a qualche [illegible] fa, la squadra [illegible] Udo Lattek ha però dimostrato, eliminando [illegible] austriaci dell'Innsbruck, di [illegible] in sensibile ripresa. Resta quindi avversario durissimo, squadra compatta ed esperta con giocatori [illegible] indiscussa classe internazionale.

I nomi sono ben noti a tutti. Dal gigantesco portiere Kleff al «mastino» Vogts, un terzino grintoso fino [illegible] cattiveria, al centrocampista Bonhof, giocatore che imprime [illegible] gioco [illegible] squadra [illegible] spinta eccezionale, a Simonsen una ala insidiosissima, capocannoniere della squadra con diciassette gol in ventotto partite (entrambi interessano alla Juventus), a Heynckes che a trentatré anni e dopo un'operazione al menisco, sembrava sul viale del tramonto [illegible] che invece ha ritrovato negli ultimi tempi l'antico vigore, contribuendo in modo determinante alla eliminazione dell'Innsbruck.

In Coppa dei Campioni il Bo[illegible] ha eliminato nei «sedicesimi» il Vasas di Budapest (3-0 e 1-1), quindi la Stella Rossa [illegible] Belgrado (3-0 [illegible] 5-1) ed appunto gli austriaci (1-3 e 2-0). I tedeschi eliminarono la Juventus dalla Coppa dei campioni nel 1976 vincendo 2-0 in [illegible] [illegible] pareggiando 2-2 a Torino.

IL TORINO A NAPOLI

Claudio Sala

Il Torino ha lasciato l'aeroporto [illegible] Caselle diretto a Napoli dove domenica affronterà gli azzurri di Di [illegible] nella partita probabilmente chiave per il futuro granata. E' possibile che per la fatica accumulata in Coppa [illegible] Juventus possa perdere almeno un punto contro il Verona. In questo caso l'importanza [illegible] [illegible] granata diventerebbe notevole. In caso [illegible] successo, a quindici giorni [illegible] derby, l'umore [illegible] le quotazioni del Torino tornerebbero [illegible] ancora a salire, una sconfitta invece [illegible] metterebbe definitivamente fuori gioco.

Nella comitiva [illegible] oggi [illegible] preso posto sul DC [illegible] dell'Alitalia c'erano anche Pulici e Claudio Sala [illegible] [illegible] disponibili dopo incidenti [illegible] squalifiche. A casa invece [illegible] rimasti Pecci, che [illegible] [illegible] [illegible] guarito dalla distorsione alla caviglia e [illegible] infortunato. Persiste il dilemma tra i pali fra Terraneo e Castellini. Ancora [illegible] volta Radice sembra intenzionato a risolverlo a favore [illegible] primo.

Lambert, vecchio ma buono

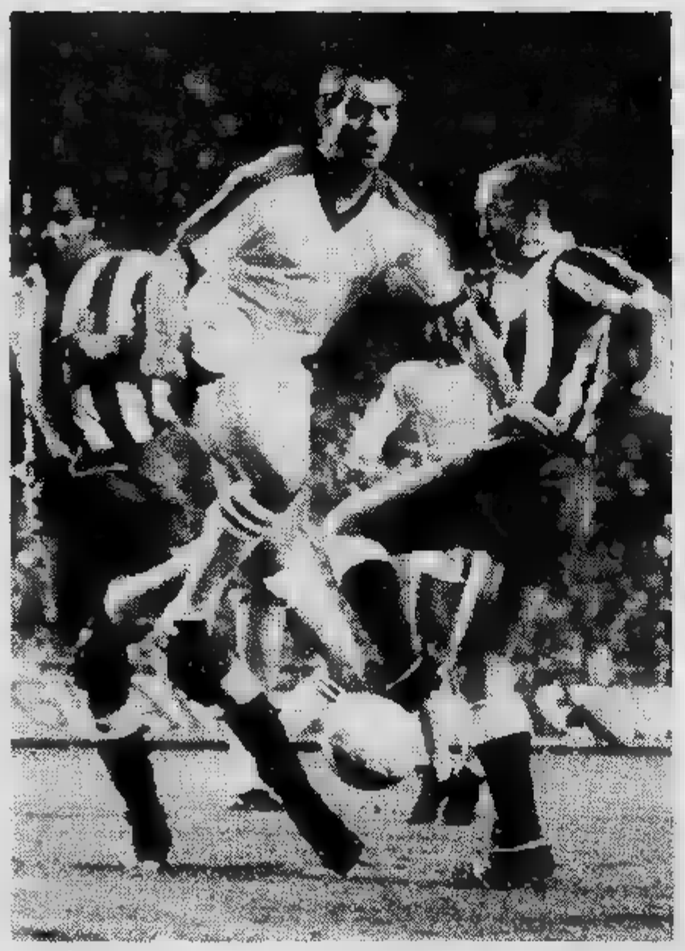

Come la Juventus il Bruges guida la classifica del campionato belga [illegible] appare lanciato verso la conquista del suo secondo titolo consecutivo. Squadra che ha nell'attacco [illegible] sua vera forza, è un collettivo che bada al [illegible] fregandosene dello spettacolo ma centrando con metodicità tutti gli obiettivi che si propone.

Anima ed elemento più noto della squadra resta [illegible] vecchio Lambert (33 anni) ma [illegible] po' tutti i giocatori di Ernest Happel si [illegible] imposti all'attenzione generale per la straordinaria carica agonistica con cui affrontano ogni impegno. I giornali belgi parlano di vero miracolo commentando la qualificazione della squadra e [illegible] sua stoica resistenza contro l'Atletico di Madrid.

Attorno a Lambert giostrano Van der Eycken, elemento di inesauribili energie, De Cubber, centrocampista dotato [illegible] grande inventiva e le due temibilissime punte Cools e Courant, micidiali per le conclusioni da lunga distanza. Forte di questi due attaccanti, il Bruges organizza [illegible] sua manovra sul contropiede.

A queste semifinali i belgi arrivano dopo aver superato in modo agevole i primi due turni elimina[illegible] [illegible] sedicesimi di finale infatti Lambert e compagni hanno affrontato i finlandesi del Kuopion Polloseura ed i greci del Panatinaikos. Le difficoltà sono iniziate nei «quarti», ma il Bruges ha dimostrato la sua tempra [illegible] squadra combattente battendo in [illegible] l'Atletico [illegible] Madrid per 2-0 [illegible] limitando i danni nel ritorno con [illegible] sconfitta per 3-2.

Due squadre italiane hanno finora avuto [illegible] che fare col Bruges, entrambe nella stagione 1975-76, furono eliminate. Prima la Roma e quindi nel turno successivo il Milan.

TUTTOLIBRI
il settimanale per riconoscere i tuoi libri.

L'AMORE TEMPESTOSO DI DOSTOEVSKIJ
un diario inedito

Tre nuovi romanzieri italiani
PARLANO LA ALBERTI, MONTEFOSCHI, SAMONA'

editrice LA STAMPA

Maertens, quando era campione del mondo

Moser, Saronni, Maertens e Thurau i favoriti

MILANO-SANREMO UN POKER D'ASSI

DALL'INVIATO
MAURIZIO CARAVELLA

MILANO — C'era Merckx e il favorito era lui, la «Sanremo» era la sua corsa: ne ha vinte sette, mentre gl'italiani negli ultimi 24 anni ne hanno vinte due soltanto, con Dancelli e poi con Gimondi. Il grande Eddy trovava sempre modo nuovo per imporsi e, proprio grazie ai suoi trionfi, la «Sanremo» mascherava le sue magagne. Vinceva il più forte, il «campionissimo»: e allora, chi osava dire che il percorso non era più adatto ai tempi? Il lamento dei battuti non interessava, c'era Merckx a nobilitare la corsa, a renderla più bella — forse — di un campionato del mondo.

Ma l'era di Merckx è finita e anche Merckx, forse, è finito. L'anno scorso vinse Raas, che non è un campione vero. Si disse che bisognava cambiare, aggiungere una salita, magari il Testico; si disse che una corsa di quasi trecento chilometri che si decide negli ultimi dieci, sul Poggio, non può dire la verità, specie se i concorrenti sono più di duecento. Una foratura e sei spacciato, non rimonti più. Ma non cambiò nulla, la «Sanremo» è sempre quella e adesso non si parla più della «classicissima» come di un campionato del mondo di primavera. Adesso si parla di una lotteria, in cui vince il più fortunato, o il più furbo: che non è necessariamente il più forte.

Non c'è Merckx, c'è però un poker d'assi a dividersi il pronostico: Moser, campione del mondo e sicuramente campione vero (quando non si arriva il salita); Saronni, grande protagonista della Tirreno-Adriatico e forse anche del ciclismo di domani (ed è un domani molto vicino); Maertens, re dello sprint e specialista nel raccogliere ciò che gli altri seminano; Thurau, tedesco di ghiaccio dotato di formidabile potenza. Se sarà uno di loro a vincere, sarà sicuramente una grande «Sanremo».

Moser ha paura di dover fare la corsa da solo, perché De Vlaeminck (che ieri alla Tirreno-Adriatico si è ritirato prima della «cronometro» conclusiva) continua a dire di avere una noiosa tracheite: partirà, ma in che condizioni? Il compito di De Vlaeminck dovrebbe essere quello di bloccare Maertens, ma per assolverlo ma ci vorrebbe un De Vlaeminck al cento per cento, o almeno all'ottanta. Saronni, il corridore più in forma del momento, avrà tutta la squadra a disposizione: anche Baronchelli correrà per lui e questo, per il ragazzo lombardo, è un grosso vantaggio psicologico. L'enigma è Maertens: finora non ha dato una pedalata più del necessario (calcolo, oppure ritardo di preparazione?). Thurau non ha disputato il Tirreno-Adriatico, ha vinto in Belgio, ha detto che alla «Sanremo» vuol battere Moser e prendersi una rivincita su Moser, che lo ha superato a San Cristobal. Ma basterà battere Moser per vincere la «Sanremo»? C'è anche il terzetto di olandesi (Kuiper, Knetemann e Raas) che fa paura. Sono abilissimi, i «tulipani», ad approfittare delle rivalità tra italiani e belgi per vincere.

Freddy Maertens, non più guascone come una volta, dice: «Vincerà Saronni. In questo momento, è il più forte di tutti. Da solo, ora, vale più di Moser e De Vlaeminck messi insieme. Vale anche più di me». Sarebbe troppo bello se fosse vero. Ma forse è vero.

Trofeo Montellori

Da Mara allunga

Una bella giornata ha ridato vita al Trofeo Montelliori-Cepf di calcio, permettendo, malgrado lo scorso, l'effettuazione di tutte le partite in programma. Il match-clou è stato senz'altro quello che ha visto affrontarsi La Barbagia e La Caraffa. Una spigolosa e combattuta nella quale La Caraffa, pur menomata per un'espulsione, è riuscita a mettere a segno due reti nel secondo tempo.

Nuova serie d'arresti per il Gatto e la sua opera di San Giorgio incompleto ma è comunque riuscito a difendersi con il risultato in bianco. Utile (e spettacolare) la vittoria del Da Mara ai danni del Nello che ripropone quale protagonista affiancandosi al Da Mara nell'inseguimento della vetta della classifica, la squadra del Da Mara e Felice, i cui punti di distacco dalle due capoliste sono ora salgono a tre grazie ad un'altra vittoria a spese del Nello.

Tratt. Ernesto -Forchetta d'Oro 2-1; Firenze-Benito 4-2; Pro Fiorentina-Cubana 0-1; Da Mara e Felice-Bar Nello 1-0; Barbagia-La Caraffa 0-2; Bar Rosa-Bar Stella 1-0; Gatto San Giorgio 0-0.

Da punti 19; Gatto 16; Barbagia 14; San Giorgio 13; Pro Fi- 11; La 9; Benito, Nello e Porta Rossa 8; Trattoria e Bar 6; Forchetta d'Oro 0.

Prossimo turno: Firenze-La Caraffa (Mad. di Campagna 14); Tratt. Ernesto-Cubana (idem 15,15); Da Mara-Benito (idem 16,30); Pro Giorgio (Mercadante 15,15); Stella-Bar Nello (idem 16,30); Nero-Porta Rossa (Cenisio 15,30); Bar Stella-Forchetta d'Oro (Robaldo 15,15). g. d. e.

VINOVO — Premio Monte Bianco (4 milioni)

Aureo sfida Ingiaba

Trotto domani a Vinovo, quasi un prologo al Costa Azzurra di domenica. Lo smaliziato programmatore torinese ha messo come pezzo forte del pomeriggio una corsa sul miglio riservata agli indigeni, quasi a invogliare gli spettatori a preparare l'occhio ai «millesei» del giorno dopo, quando gli internazionali viaggeranno a velocità supersoniche.

I protagonisti sono cinque, tre di stanza a Torino, due provenienti da S. Siro. Gli ospiti milanesi sono allenati da Vittorio Guzzinati, uno dei più affermati preparatori nazionali. Il pronostico può far a meno di puntare sugli allievi di Vittorio, in particolare Aureo che sarà guidato dallo stesso trainer, mentre Tagma, affidata al fratello Giuseppe, ha il compito di sostenere le chances del maschio.

Dei tre torinesi, Ingiaba dovrebbe essere la più in forma, visto il rush finale messo in mostra nella «Tris» di venerdì, ma se Antonio Pedrazzani, allenatore della cavalla, preferisce la guida di Inciglia vuol dire che quest'ultima gli dà maggiore affidamento. Arcoleo completerà il campo, una specie di «isolato» fra i due schieramenti avversari, e chissà che il bravo Ceccato riesca a beffarli tutti.

Prima corsa — ore 15 —
PREMIO ADAMELLO - L. 1.300.000
m. 1600

1	Ibono (M. Lovera)	0	0	0
2.	Crêpe de Chine (V. D'Angelo)	0	0	0
3.	Barbazzo (C. Pasolini)	4	0	4
m. 1620				
4.	Nordovest (G. D'Antoni)	0	0	0
5.	Chianti (C. Bosco)	2	1	S
6.	Zafamort (R. Donati)			
7.	Cerbone (Ang. Pasolini)	2	1	0

Favoriti: Barbazzo, Chianti

Seconda corsa — ore 15,25
PREMIO MONTE ROSA - L. 1.980.000
m. 2100

1.	Santorre (Siv. Milani)	S	0	0
2.	Efisio (Aless. Milani)	rien.		
3.	Camarix (A. Pedrazzani)	3	R	3
4.	Domala (G. Montrucchio)	4	0	2
5.	Impris (S. Varetto)	—	1	2

Favoriti: Camarix, Impris

Terza corsa — ore 15,50
MONTE CERVINO - L. 1.300.000
gentlemen - m.

1.	Etiope (A. Grosso)	S	2	0
2.	Clinton (V. Scampolini)	S	0	0
3.	Lauso (S. Chirico)	2	2	0
4.	Outlaw (G.B. Montaldo)	S	0	0
5.	Ostro D'Ausa (J. Minimi)	0	3	3
6.	Tussol (G. Racca)	3	3	2
7.	Mirano (L. Gennaro)	0	0	0
8.	Ciarli (R. Scapoli)	4	R	0

Favoriti: Etiope, Tussol

Quarta corsa — 16,15
PREMIO MONVISO - L. 1.650.000
m. 1600

1.	Ivanor (A. Pedrazzani)	—	—	4
2.	Gagna (R. Campini)	0	0	3
3.	Flame (Siv. Milani)	—	—	0
4.	Mirkina (Salv. D'Agostino)	—	S	S
5.	Proietta (A. Reina)	0	0	0
6.	Chantilly (S. Varetto)	—	2	S
7.	Olive del Ronco (M. Sinanovic)	0	0	4
8.	Meucci (G. Rossi)	rien.		
9.	Arazzo (Gius. Guzzinati)	0	4	3
10.	Childerico (Ang. Pasolini)	3	4	0

Favoriti: Ivanor, Arazzo

Quinta corsa — ore 16,40
MONTE MARMOLADA - L. 2.500.000
handicap gentlemen - m.

1.	Sopramonte (D. Negri)	2	4	0
2.	Genaix del Nerbon (G. Rechis)	3	2	1
3.	Dindondero (G.B. Montaldo)	0	S	1
4.	Zamsil (M. Rinaldi)	1	3	4
5.	Praiorino (A. Colombino)	S	0	1
m.				
6.	Ibernato (Cl. Canavesio)	1	0	2

Favoriti: Praiorino, Ibernato

Sesta corsa — 17,05
PREMIO BIANCO - L.
m. 1600

1.	Arcoleo (G. Ceccato)	S	4	1
2.	Ingiaba (A. Colombino)	3	4	2
3.	Tagma (Gius. Guzzinati)	3	1	1
4.	Aureo (Vitt. Guzzinati)	rien.		
5.	Inciglia (A. Pedrazzani)	4	0	3

Aureo, Ingiaba

Settima corsa — ore 17,35
PREMIO GRAN PARADISO - L. 1.400.000
handicap - m. 1600

1.	Agatone (Salv. D'Agostino)	rien.		
2.	Hifi D'Ausa (R. Ciano)	rien.		
3.	Navelli (A. Pedrazzani)	rien.		
4.	Bersaglio (Gius. Guzzinati)	4	4	0
5.	Novanta (O. Baratti)	0	3	1
6.	Verdellino (Siv. Milani)	S	2	1
7.	Mustang (Gius. D'Agostino)	1	4	S
8.	Indù (Ang. Pasolini)	S	0	0
9.	Pinerolo (L. Manno)	3	S	1
10.	Lissaro (S. Varetto)	S	2	4

Favoriti: Verdellino, Mustang

Ottava corsa — ore 18,05
MONTE CRISTALLO - L.
m. 1600

1.	Alizah (Vitt. Guzzinati)	1	S	S
2.	Giraglia (G. Ceccato)	S	R	0
3.	Darsi del Ronco (M. Sinanovic)	4	R	0
4.	Lagrange (A. Pedrazzani)	S	S	R
5.	Inter Nos (R. Ciano)	4	0	0
6.	Duca del Ronco (G. Rossi)	2	S	2
7.	Gubrio (Siv. Milani)	1	S	2

Favoriti: Gubrio, Duca Ronco

La Colli vince a Nichelino

Il Concorso ippico di Nichelino, iniziatosi ieri, è terminato a metà. Dopo le prime gare, infatti, cavalli e cavalieri sono tornati in scuderia in segno di protesta per il gravissimo episodio avvenuto a Nichelino prove portate a termine e particolarmente in luce una giovane studentessa, la signorina Colli che è classificata al primo e al secondo posto con cavalli di sua proprietà, Minsneach e Response. Un inglese a Torino, Dickinson, ha però guastato la graziosa riuscendo a classificarsi ex aequo al primo posto, a Embassy.

Nella seconda prova, una categoria a tempo più impegnativa della prima, si è imposto Pagliano su Edimburg Rock, davanti a Sapio e Celly Sele.

PER I GIOCHI DELLA GIOVENTU' 1978 si disputa oggi a Novi la fase regionale di corsa campestre sul circuito dell'ippodromo della Casellana. Ritrovo ore 15 allo stadio comunale.

LA HA DISPUTATO, in preparazione all'incontro interno col Borgomanero, un'amichevole con la prima squadra del Monza; è terminata con la vittoria brianzoli per 3 a 0.

L'ARQUATA BALL VOLLEY, per il campionato maschile di pallavolo, è stata superata in casa per 3 a 0 dal Gruppo sportivo Acqui Scelto.

SCI — Si disputa domani a Pian della Rocca uno slalom gigante aperto a tutte le categorie. La gara è organizzata dallo Sci Club Jou-

acquabona golf HOTEL — ISOLA D'ELBA

un'isola, un campo da golf, il mare...
un soggiorno di due settimane all'anno per sempre
ad un prezzo contenuto

multicomproprietà

VACANZE CHE DIVENTANO BUONI INVESTIMENTI

quando arrivi trovi il tuo appartamento pulito ed in perfetto ordine, con un servizio alberghiero completo. Hai tutti i vantaggi della proprietà senza gli svantaggi e gli oneri dei tempi morti, non hai più il problema di prenotare all'Elba e se vuoi affittare, vendere, lasciare in eredità ai tuoi figli la tua multicomproprietà di puoi fare.

• Club-House • piscina • ristorante • bar • campo da golf

monocamera a 5 posti letto

2 settimane in aprile L. 940.000
2 settimane in giugno L. 2.170.000
2 settimane in agosto L. 4.790.000

Su richiesta inviamo documentazione dettagliata.
Ufficio vendita unico posto: Portoferraio - Calata Italia 26 - tel. 0565/93240

Milano tel. 02/79.67.51
Torino tel. 011/51.13.82
Roma tel. 06/36.02.741
Genova tel. 010/59.17.52

Isola d'Elba tel. 0565/43.741
Firenze tel. [illegible]
Bologna tel. 051/27.69.37

La volontà di un campione

BERRUTI BATTE ANCHE SE STESSO

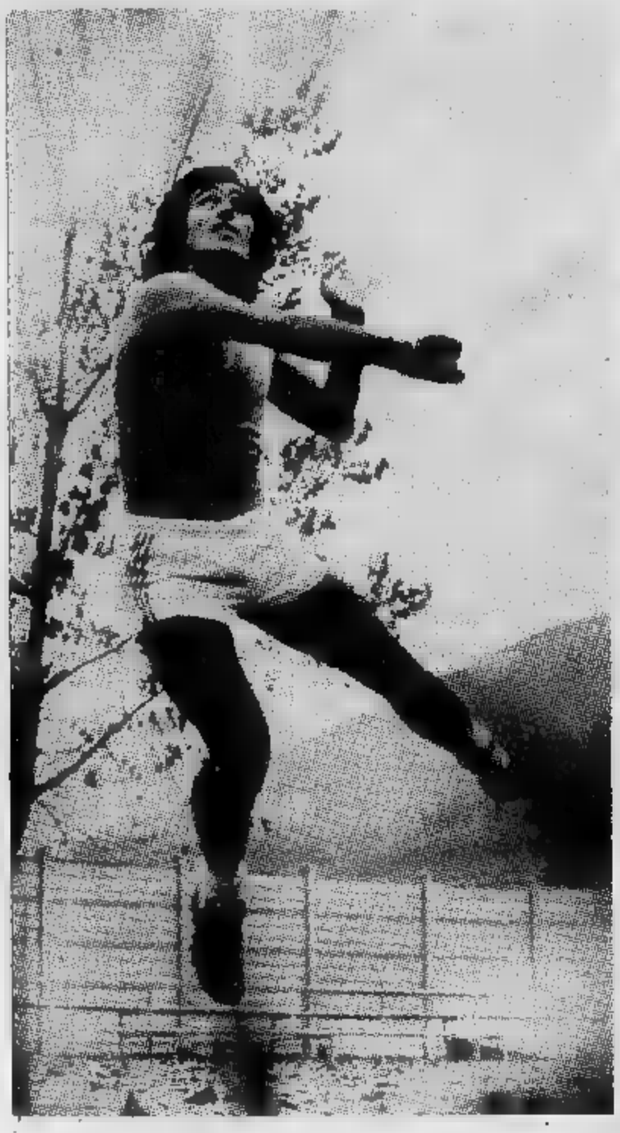

PIERO GALASCO

Finalmente una buona notizia per i tifosi ■ pallone elastico: Massimo Berruti parteciperà al prossimo campionato, che prenderà ■ via il 28 maggio. Dopo un'altalena ■ voci contraddittorie sulle sue possibilità ■ ripresa, i medici che l'hanno in cura hanno autorizzato l'ex campione d'Italia a riprendere l'attività agonistica. In attesa del «sì» ufficiale, che è venuto dopo un consulto con ■■ specialista in malattie vascolari ■ Milano, Massimo, per evitare di «arrugginirsi» ■ ■ preparato in palestra a Nizza Monferrato, sotto la guida del prof. Anastasio.

Lunghe sedute ■ pesi alternate ■ altri esercizi atletici, senza risentire di inconvenienti alla spalla destra, gli avevano lasciato molte speranze. Resta ora da vedere quale sarà la ■■ efficienza tecnica in campo. Avremo ■■■ un Berruti mostro di potenza e precisione nel colpire ■ palla o un Berruti dimezzato?

«Per ora — dice Massimo — non mi pongo problemi. Il mio primo obiettivo ■■ di riprendere a giocare: una ■■■■■■ soprattutto con me stesso, che ho vinto. Certo, ■ penso che sei mesi fa ho rischiato la vita su ■■ sferisterio, qualcuno ora potrebbe accusarmi ■ ■■■ere un temerario».

L'ex campione d'Italia, tornato nelle file della sua ■■ società, la Valle Bormida che l'ha lanciato, avrà come compagni di squadra Gili I, Sirotto e Corso. Due ■■ ziani e ■■ giovane, il torinese Sirotto, l'unico superstite della formazione dello scorso anno. Qualcuno avrebbe voluto a fianco del capitano, con una deroga al regolamento degli accoppiamenti, un elemento in grado di sostituire Massimo tanto alla battuta che al «ricaccio». Si ■■ pensato ■ posto ■ Lorenzo Gili ■ Tonino Canta, ■■ il giocatore albese ha ribadito il suo proposito di abbandonare il pallone per dedicarsi in pieno alla sua attività di rappresentante. Un vero peccato, perché con lui in campo Berruti avrebbe potuto guardare con sufficiente tranquillità alla stagione non facile che lo attende. Tutti i tecnici sono concordi nell'affermare che il ■■ tallone d'Achille potrebbe essere proprio quel «ricaccio» al volo che finora ha costituito la ■■ arma migliore.

Con Berruti a Monastero Bormida e Balocco ad Imperia Piani ■■■ otto finora ■ quadrette iscritte ■ campionato. Non ■■ ■■■■■ deciso ■ Quaglia di Diano Castello, che fa le bizze dopo che la federazione ■■ concesso Balocco alla Pianese. Per Diano Castello sono pronti ■ giocare Olocco e Defilippi.

TROFEO "CIRO VERRATTI,,

Quattro giovani in cerca di gloria

CARLO FILOGAMO

Un quartetto di giovani schermitori del Club Scherma subalpi- ■■ partecipa domani (inizio ore 9), presso il Centro Sportivo Saini (parco Forlanini) alla 7ª edizione del Trofeo «Ciro Verratti» di fioretto individuale, in memoria dell'olimpionico di Berlino '36 ■ noto giornalista sportivo deceduto in conseguenza ■ un tragico incidente d'auto.

Luca Morelli, Massimo Boano, Marco Molinario, Francesco Notarbartolo, distintisi per le loro positive prestazioni nei campionati nazionali juniores, cerche- ■■■ ■ ■■ sfigurare ■ questa prima prova di Coppa Italia ■ maestrino, il quale ■■ offerto domenica scorsa a Parigi nel Trofeo «Rommel» ■ replica del trionfo conseguito ■ fine gennaio nel «Martini» ■■ coetaneo ■ con- ■■■ Andrea Borella, sarà tra i favoriti, ■ pari dell'olimpionico Dal Zotto, del tricolore Carlo Montano e degli altri azzurri.

Si annuncia intanto il ritorno alle gare internazionali del vercellese Marcello Bertinetti, a Ber- ■■ nella quarta prova di Coppa del Mondo della spada, ivi convocato assieme a Bellone (il vincitore del «Carroccio» ■ Legnano), Mochi, J. Pezza, Pilla, Romanelli ■ al giovane piombinese Parlatti.

Piemontesi femminili di scherma

Torinesi favorite insidia da Vercelli

(c. f.) Dopo la disputa dei campionati piemontesi assoluti ■ spada e ■ sciabola e il rinvio al 9 aprile del fioretto maschile, domani (ore 14,30) nella palestra del Club Scherma al Valentino scendono in lizza le fiorettiste per la conquista del più ambito titolo regionale.

Sinora non ■ sono registrate sorprese di rilievo, dato che nell'arma triangolare si ■ affermato il giovane vercellese Ferraro, favorito dall'aria di casa, mentre in quella bitagliente ha avuto ancora ■ meglio il mestiere di Rolle della «Granatieri».

Favorite sono ■■■ le padrone di casa subalpine, soprattutto la loro capofila Milvia Comacchia, al quinto posto nella seconda prova dei «tricolori» juniores a Venezia. Al suo fianco giostreranno, come nella recente Coppa Europa e nel «Martini», Emanuela Rivoira, Giulia Mazzoli, Laura Benettoni, Cristina Suhr, le quali vanno affinandosi in tecnica ed esperienza, al pari delle conosce Bisiach, Gobbato, Lavarini, Rossi ed altre.

Qualche pericolo viene dalla Pro Vercelli, specie con le quotate Cossa ■ Corrarati, Lucetta Bertinetti; ■■ Ivrea con Tiziana Bovis, ■■■■ sottovalutare le possibili sorprese da parte delle concorrenti di Casale, Chivasso e dell'altra sala d'armi cittadina del Michelin.

E' IL PIANELLI TRAVERSA LA SQUADRA DA BATTERE

Tutti i migliori giocatori di bocce in gara nel «Trofeo Martini» ■ Ciriè

GUIDO TOLAZZI

Il «Martini» di bocce ha sempre un suo fascino particolare e ■ ragione ■ considerato ■ torneo più importante e più interessante della stagione agonistica nazionale: come due anni fa, s'inizia domani ■■■ a Ciriè (in grado di offrire a giocatori e pubblico un impianto che va considerato tra i migliori di tutto il Piemonte) e vive ■■■ l'attesa ■ la curiosità per l'esito di questa prima serie di incontri.

Per questa 21ª edizione non ci sono grosse novità tra le sedici società partecipanti (come noto, il vincolo per i giocatori scade a fine anno), ■ parte l'esordio nelle file del Lancia ■■ Sandro Marini, già della Genzianella ■■ Chivasso, che ■ stato tesserato come quinto giocatore al posto di Macocco, impossibilitato a riprendere l'attività dopo l'infarto che l'ha colpito a metà dello scorso campionato. Sarà inoltre interessante seguire ■ comportamento delle due neopromosse — Madonna del Pilone, di Torino, e Ciriacese — che cercheranno di superare l'«impatto» con la categoria superiore ■■■■ riportare eccessivi danni e pregiudicare la qualificazione.

Anche per questa edizione (grosse novità sono previste per il '79) il «Martini» è diviso in due fasi: una di qualificazio- ■■ (con 15 partite) ■ una (con ■■ partite per ognuno ■■■ due gruppi ■■ otto squadre) per ■ conquista del titolo o per la retrocessione. Al termine dei primi quindici incontri verrà stilata la classifica e le squadre classificate dal 1° all'8° posto parteciperanno alla poule-scudetto, mentre quelle piazzatesi dal 9° al 16° posto giocheranno nella poule-retrocessione. Alla fine della seconda fase la prima del primo gruppo vincerà il «Trofeo Martini», retrocederanno in B le ultime due del secondo gruppo.

Partite di cartello si preannunciano quella fra Lancia ■ Torino-Tuttobocce e quella fra Novarese Siti ■ Olimpia Vercelli (il «derby del riso»); ogni incontro, però, può riservare sorprese anche clamorose. Arbitri ■■■■■ il torinese Pasquero e il pinerolese Bunino.

Queste le altre gare della domenica: a Savignone (Genova) è in programma l'incontro internazionale tra le rappresentative «Under 23» d'Italia e Francia (per gli azzurri giocheranno Belgrano, Bollati, Ercole, G. Repetto, W. Repetto) che inizia domani; a Torino (Bocc. Cesare Colombo), regionale ■ coppie di R/A; a Biella, regionale a coppie di R; ■ Casale M.to, regionale a coppie di R; ■ Torino (Sisport Fiat) regionale a coppie di R; a Pinerolo (Veloce Club), regionale ■ coppie di Allievi e provinciale ■ coppie di Ragazzi; al G. S. Bertolla, infine, provinciale per 128 coppie di Propaganda.

SQUADRE PARTECIPANTI

PIANELLI TRAVERSA (Torino) — Sturla, Andreoli, Barocco, P. Paletto, Saini.

■■■■■ SITI (Novara) — Cavassa, Cavallaro, Fenocchio, Torgano, Vai, Vay.

LANCIA (Torino) — Granaglia, L. ■■■■■ A. Caudera, Marini, Tamagno.

OLIMPIA (Vercelli) — Bragaglia, Camana, Miniero, Prietto, Radice.

TORINO-TUTTOBOCCE (Torino) — Benevene, Clerico, Negro, Selva, Zeppa.

ITALSIDER (Genova) — Gaggero, Ghio, Prato, Sacco, Timossi.

BIELLESE (Biella) — Beraldo, Bellotti, Luotti, Stefani.

CENTRO SPORTIVO COMUNALE (Alessandria) — Notti, Cassano, Dogliotti, Fisanotti, Pincetti, Scotti.

SISPORT FIAT (Torino) — Franco, Bussi, Cinotti, Mollo, Pasquero.

ANDREA DORIA (Genova) — Ameghino, A. Bruzzone, D. Cuneo, Noceti.

CONSORZIO AUTONOMO PORTO (Genova) — Bruni, Dorigguzzi, ■■ Parodi, Picchio, Tani.

ARREDAMENTI BARBANO (Savona) — Aghem, E. Botto, Dentone, Giuliano, Pisano.

SAMPIERDARENESE (Genova) — G. Bruzzone, Campi, Musante, Ottonelli, Valdora.

SPORTIVA NIZZA (Torino) — Barbero, Bosio, Cattaneo, Lucente, Trova.

MADONNA ■■■ PILONE (Torino) — Bisarello, Migliavacca, G. Paletto, Riscaldino.

CIRIACESE (Ciriè) — Micheletta, Ceresa, Spinello, Tonon.

14 Giorni Renault 14

Dall'11 al 25 Marzo

Le Concessionarie Renault del Piemonte vi offrono:

- Minimo contanti L. 400.000 e 36 comode rate
- Permute tutte marche
- Tutta la gamma colori
- Kit personalizzazione
- Consegna 48 ore
- Prova consumo: fra i partecipanti oltre 300 Renault 14 in uso gratuito per 3 mesi.

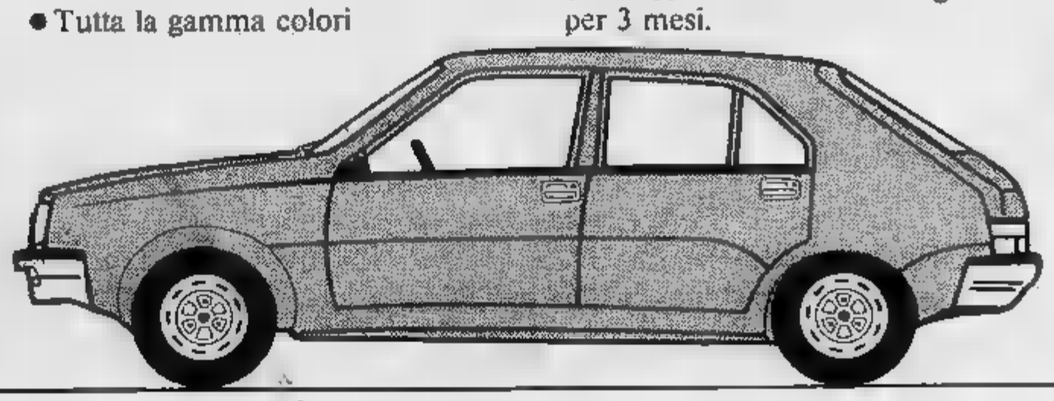

Aut. ■■■ 4-180340

* speciale * speciale *

Nel Cuneese attorno ai vini, affari per 50 miliardi all'anno

Alba: la Fiera del vino

GIANFRANCO FIORI

«I grandi vini esistono ancora. richiedono pazienza per la ricerca, interesse per approfondire la loro conoscenza. vino cosa semplice e alla portata tutti, apprezzare, scegliere, il giusto prezzo diventa materia delicata. Ad Alba, dal 25 al 29 con la presentazione di vini qualificati, intendiamo invitarvi luogo origine per darvi indicazioni precise, proponendovi saggi comparativi».

Questo è l'invito che rivolgono agli del buon vino, siano plici consumatori operatori economici, gli organizzatori della Fiera vino Pasqua, rassegna di altissimo livello tecnico e qualitativo.

La manifestazione, riservata ai vini denominazione di origine controllata della Provincia di Cuneo, è destinata classificarsi tra le massime, tra quelle enologiche livello nazionale.

Constatato il lusinghiero successo ottenuto nel corso prima edizione dello anno, Alba Manifestazioni, la Camera commercio Cuneo e il Comune di Alba d'intesa gli altri enti organizzazioni di categoria, la ripropongono quest'anno.

«*Un'occasione* — dice l'enotecnico Luigi Rosso — *per verificare nella stessa zona di produzione la qualità dei vini, prestigio e vanto della provincia Granda in cui il settore vinicolo riveste un'importanza notevole, con un giro di affari che sfiora i 50 miliardi annui*».

«*Gli scopi che ci proponiamo* — sostiene presidente Giacomo Oddero — *sono essenzialmente due: svolgere un'azione promozionale in Italia e all'estero e fornire ai consumatori garanzia di qualità essendo il prodotto esposto severamente selezionato*».

Un'apposita commissione ha infatti esaminato, in assoluta anonimità, i campioni di 230 tipi di vino presentati da produttori ammettendo solo quelli che presentano requisiti idonei di qualità e tipicità.

«*Abbiamo notato* — dice Raoul Molinari Alba Manifestazioni — *un'alta partecipazione soprattutto di piccoli vinificatori che rappresentano circa il 70-80 per cento. Giudichiamo questo fatto positivo. I primi risultati del lavoro della commissione* — prosegue Molinari — *confermano che il livello medio qualitativo è molto apprezzabile. Non ci resta che attendere i visitatori*».

Quali vini saranno presenti alla mostra-mercato di Alba? La Fiera ospita tutti i vini doc che, terminato il periodo invecchiamento previsto legge, possono quest'anno l'onore bottiglia e presentarsi al consumo, vale a dire: Dolcetto d'Alba, Dolcetto di d'Alba, di Dogliani, delle Langhe Monregalesi annate '76 e '77, Barbera d'Alba e Nebbiolo d'Alba '76, Barbaresco '75, Barolo '74, Moscato d'Asti Asti Spumante.

La manifestazione offrirà quindi una panoramica delle produzioni più qualificate del Cuneese dalle terre del moscato (S. Stefano Belbo, Cossano Belbo) legate al ricordo di Cesare Pavese, alle zone in cui si producono i nobili Barolo, Barbaresco e tutti gli altri tipi in modo da soddisfare le più svariate esigenze del consumo nazionale e internazionale.

«*Senza voler sminuire il pregio degli altri vini* — precisa l'esperto Luigi Rosso — *si deve sottolineare l'annata di Barolo '74, dubbio la migliore dell'ultimo quinquennio, un'annata che si potrà consumare subito, ma che è molto adatta anche per l'invecchiamento*».

«*Tutta la nostra produzione collinare* — prosegue Rosso — *è altamente specializzata. Non può quantitativamente competere con quella di pianura, ma ne dubbio qualitativamente superiore. E' in questa diversificazione che sta il pregio nostri vini che sanno dare tono tavola dei giorni di festa*».

Oltre l'aspetto promozionale ed economico, gli organizzatori della «Fiera del vino di Pasqua» hanno voluto che questa manifestazione fosse anche un'occasione di festa, un appuntamento primaverile per i turisti che finora hanno ricordato capitale delle Langhe soprattutto per la sua Fiera del tartufo di ottobre.

Nel programma sono state così inserite musiche e canti popolari dedicati vino, da sempre portatore di spensieratezza allegria, fonte benessere per il corpo per lo spirito.

I turisti, venendo ad Alba, potranno così unire alla gioia di una scampagnata primaverile, l'utile di potersi accostare ai fior fiore della produzione vinicola di tutta provincia.

Iniziative per avvicinare i consumatori ai produttori

La Fiera del vino di Pasqua sarà inaugurata venerdì 24 marzo alle ore 17 dal presidente della Giunta regionale Viglione alla presenza di autorità di governo, della Regione, del comprensorio tecnici del campo vitivinicolo.

Rimarrà aperta per il pubblico i giorni 25, 26 e 27 mentre il 28 e 29 marzo saranno riservati agli operatori del settore (albergatori, ristoratori, commercianti, mense, enoteche ecc.).

Sabato 25 marzo alle ore 10,30 il dott. Giacomo Oddero presidente della Camera di Commercio di Cuneo terrà una conferenza stampa sulle prospettive vitivinicole della provincia. Altro convegno il 29 alle 17. Il giornalista Vittorio Zucconi, inviato speciale de La Stampa, parlerà sul gradimento dei vini piemontesi negli Stati Uniti.

Una novità della Fiera albese è una singolare «Asta del vino futuro». «Produttori qualificati — spiega l'enotecnico Massimo Martinelli — mettono in vendita all'incanto, lotti di bottiglie di dolcetto dell'annata 1978 che è appena iniziata in questi giorni con la potatura delle viti ed è quindi ancora tutta "da dimostrare". E' un atto di fiducia verso il futuro, nella speranza che la stagione sia buona».

Le condizioni particolarmente favorevoli per gli acquirenti che potranno venire in possesso delle bottiglie prenotate quest'anno durante l'edizione della Fiera del vino di Pasqua del 1979. «E' tentativo di avvicinare il consumatore al produttore — dicono gli organizzatori —. E' presumibile infatti un certo interesse da parte di chi si prenota, visitare poi i vigneti, a seguire la raccolta delle uve e la vinificazione».

Tra manifestazioni collaterali vi è da segnalare un premio «Albeisa d'oro» messo in palio dall'Unione Produttori vini albesi che verrà consegnato al ristorante del comprensorio che saprà meglio abbinare la gastronomia tipica locale ai vini dell'Albese in modo da farli apprezzare dai consumatori.

E' stato inoltre bandito un concorso giornalistico sul tè «L'Albese e le Langhe: un comprensorio vinicolo per tavola europea» che premierà i migliori servizi della radio libere.

Il complesso espositivo della Fiera del vino Palazzo comunale in Piazza del Duomo nel centro storico. Una sezione didattico-illustrativa presenta tutto quanto utile conoscere sui vini doc, dalle zone geografiche, ai dati di produzione per annata, all'albo dei vigneti. Una panoramica sulle realizzazioni culturali promozionali dà l'idea di quanto si è fatto in questi anni per valorizzare la viticoltura provinciale: strade dei vini, enoteche, cantine comunali, scuole specializzate, consorzi di difesa. Interessante è poi il confronto tra i vecchi attrezzi di cantina le nuove tecnologie mentre con la proiezione di filmine illustrative si farà vedere ai visitatori come nasce vino.

Sono state predisposte salette per contrattazioni e degustazioni. Queste ultime verranno guidate da personale specializzato, richiesta dei visitatori che potranno scegliere i vini.

Al piano superiore del palazzo allestito un self-service per quanti desiderano approvvigionarsi di piccole partite e vetrinette reclamistiche dei singoli vini. Aste vino sono poi previste per ogni pomeriggio della Fiera.

ALBA MANIFESTAZIONI
FIERA del VINO di PASQUA
ALBA - 25/29 MARZO 1978

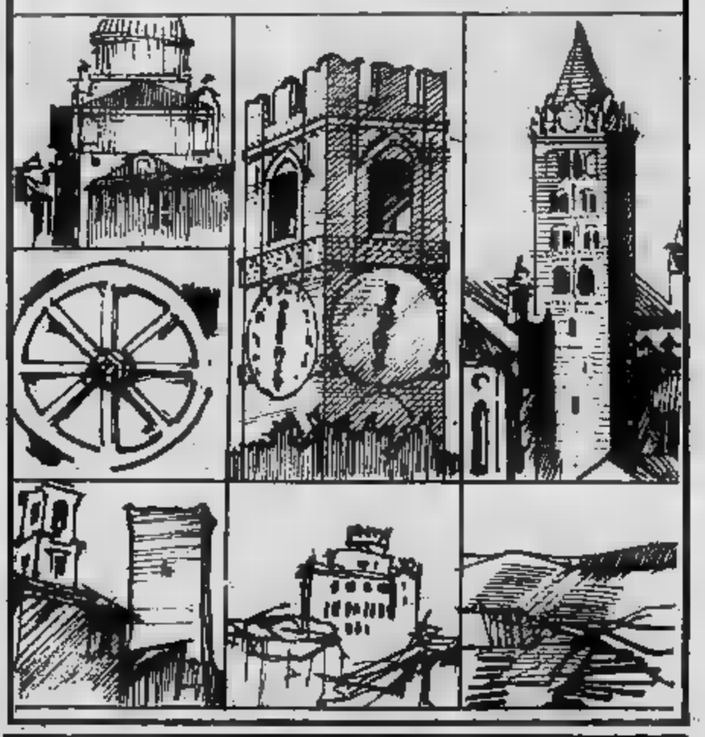

HALSTON
Il famoso Designer americano Vi invita ritirare, gratuitamente, un flaconcino del suo prestigioso Profumo presso:
DECA Profumi
V.T. Calissano, 3 - P.zza Savona, 7 - Alba

emporio enologico albese
di BIGLINO enot. MARCO
Tutto per la cantina
- c.so 16/D - Tel. (0173) 2505

OLIO MERIGGIO

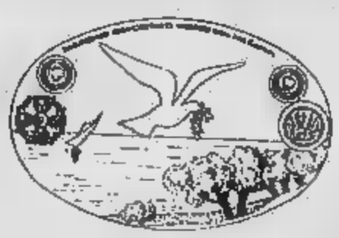

SEDE DOGLIANI
Tel. 70.104 - 70.431
ONEGLIA
Via Nazionale
Filiale Torino
Vittorio Veneto
Tel. 882.004
olio d'oliva...
la marca di fiducia

AZIENDA AGRICOLA Osella
CARAMAGNA PIEMONTE
LATTE
FORMAGGI
BURRO
DALLE FATTORIE
OSELLA
"naturalmente,,
SULLA VOSTRA TAVOLA
CONCESSIONARIO DI ZONA:
FRANCESCO BOGLIETTI
INGROSSO ALIMENTARI
ALBA - Via Cortemilia, 96
Telefono (0173) 23.06

tipica cucina piemontese
La Carrammina
del Galileo
ALBA - Telefono (0173) 43.952 BORGO MORETTA
TORINO - Via Donati 1 - Telefono 545.405

GOBINO
mangimi - cereali - zuccheri
C. Canale 85, Mussotto d'Alba, tel. 0173.2779
Tutto per l'allevamento e la zootecnia

Toppino
caminetti a misura d'ambiente

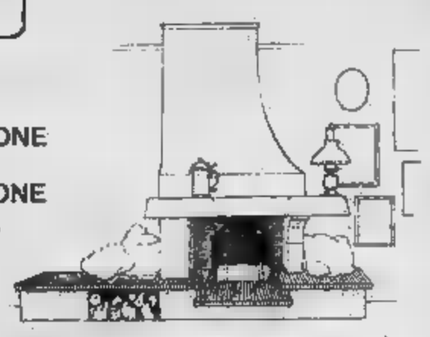

CAMINETTI
PER OGNI TIPO
DI AMBIENTAZIONE
STUDIO
E PROGETTAZIONE
POSA IN OPERA
12051 Alba - Corso Piave 21 - (0173) 34.594/2703

speciale * speciale

Iniziative per proteggere i raccolti

Onde choc antigrandine

Con [illegible] riprendere della stagione agricola, torna per [illegible] l'incubo della grandine, [illegible] calamità che ogni [illegible] abbatte sull'una o l'altra [illegible] distruggendo in pochi minuti il lavoro di tutta [illegible] stagione. Per difendere [illegible] raccolto sono [illegible] sperimentati negli an[illegible] vari sistemi, [illegible] razzi antigrandine all'inseminazione delle nuvole [illegible] aereo [illegible] hanno però dato, per la verità, risultati poco confortanti. Si [illegible] provato [illegible] la difesa a terra a [illegible] di protezione, [illegible] questo sistema si [illegible] troppo costoso.

Fu così che la stragrande maggioranza degli agricoltori concluse che era meglio scongiurare il flagello, passando alla difesa passiva, cioè ricorrendo all'assicurazione.

Nel 1972 veniva costituito un «Consorzio provinciale di difesa delle produzioni intensive».

I soci, tutti frutticoltori e viticoltori, inizialmente pochi, sono andati crescendo in modo vertiginoso. Nel 1977 [illegible] stati 6392. Anche il prodotto assicurato è aumentato notevolmente passando da 969 milioni dell'inizio agli attuali [illegible] miliardi 581 milioni.

I danni provocati dalla grandine sono sempre considerevoli. Nel '77 in provincia [illegible] Cuneo si [illegible] avute ben 53 grandinate che hanno distrutto il 30-40% del raccolto dell'uva ed [illegible] 50% della frutta.

Le Compagnie di assicurazione sono costrette a risarcire ogni anno [illegible] elevat[illegible] ed i premi aumentano ogni stagione in misura notevole.

I premi, in base alla legge 364, vengono pagati con [illegible] percentuale degli agricoltori, [illegible] contributo dello Stato dello stesso ammontare ed [illegible] contributo della Provincia dell'1,50%.

Lo scorso anno [illegible] assicurati avevano pagato un premio del 5% circa; quest'anno si parla [illegible] portarlo al 7% per la viticoltura ed al 9% per la frutticoltura.

«Non possiamo pagare cifre così alte, lamentano gli agricoltori, perché vengono ad incidere troppo sui costi mentre i prezzi dei nostri prodotti [illegible] rimasti pressoché invariati».

Secondo le nuove tariffe, affermano, assicurare ad esempio 1 kg. [illegible] mele verrebbe a costare quasi 20 lire. Il costo di produzione viene ad essere troppo alto, circa [illegible] lire al kg ed il guadagno minimo, visto che, alla vendita, si riesce appena a spuntare sulle 200 lire al kg».

Anche l'amministrazione provinciale ha fatto sapere di essere in notevole difficoltà a versare il suo contributo che diventa sempre più oneroso. [illegible] per questo che i consorziati chiedono un intervento alla Regione. Istanza in tal senso [illegible] stata avanzata agli organi regionali dal comprensorio Alba-Bra.

In merito alla difesa attiva [illegible] grandine è poi di questi giorni la notizia che il Consorzio [illegible] Cuneo intende sperimentare questa stagione dei nuovi «cannoni antigrandine ad onde choc» già utilizzati, pare con successo, in Francia.

Le onde choc provocando spostamenti d'aria sarebbero in grado [illegible] modificare la struttura delle nuvole impedendo la formazione dei chicchi di grandine.

Si spera che questo sistema dia dei risultati più validi [illegible] quelli del passato. g. f.

NUOVO PONTE SUL TANARO

I collegamenti tra la destra e la sinistra [illegible] fiume Tanaro sono resi possibili ad Alba da un unico ponte ricostruito dopo l'ultima guerra mondiale.

[illegible] tratta [illegible] un'opera che risente ormai del trascorrere del tempo, inadeguata a far fronte alle crescenti esigenze del traffico. Inoltre da alcuni anni lo sviluppo industriale della città si è concentrato nell'area della Vaccheria con la conseguenza di un sempre maggior pendolarismo tra [illegible] sponda e l'altra [illegible] fiume che va ad aggiungersi alla circolazione normale.

Questo fatto è all'origine [illegible] disagio per gli automobilisti costretti a lunghe ed interminabili code. Ingorghi paurosi si verificano lungo il corso Torino che è il passaggio obbligato di tutto [illegible] traffico sul lato nord [illegible] città. Le distanze sono brevi, appena 3-4 km, ma i tempi di percorrenza sono molto elevati specie nelle ore di punta.

Un progetto esecutivo era stato predisposto dall'Ufficio tecnico provinciale fin [illegible] 1975. Nel [illegible] l'Anas ha stanziato 1 miliardo 295 milioni; il [illegible] di Alba ha deliberato [illegible] contributo di 250 milioni mentre la provincia [illegible] deciso di intervenire [illegible] 1 miliardo e 45 milioni. Contrariamente [illegible] aspettative però [illegible] [illegible] avuto [illegible] sollecito proseguimento della pratica.

Dalla data [illegible] progetto ad oggi [illegible] manodopera ed il materiale hanno subito [illegible] menti tali [illegible] far temere che [illegible] cifra stanziata non sia più sufficiente.

Da notizie apprese in questi giorni negli ambienti interessati, l'appalto [illegible] secondo ponte sul Tanaro dovrebbe avvenire nel giro [illegible] uno [illegible] due mesi. Attualmente [illegible] Provincia starebbe effettuando una selezione delle ditte interessate per indire poi la gara per l'assegnazione dei lavori.

Nel frattempo si spera che anche l'iter burocratico venga concluso. Al momento attuale infatti manca ancora il previsto assenso del Consiglio [illegible] Stato in merito alla convenzione stipulata tra Anas e Provincia per la realizzazione dell'opera, [illegible] so che è una delle [illegible] del ritardo che si lamenta.

Una scuola vitivinicola [illegible] Grinzane

Sono ultimati a Grinzane Cavour i lavori [illegible] costruzione della nuova scuola professionale per l'agricoltura [illegible] indirizzo vitivinicolo.

E' costata oltre [illegible] miliardo [illegible] lire ed è stata realizzata con un finanziamento dell'amministrazione provinciale ed un contri[illegible] [illegible] Feoga. Dipende dall'Istituto professionale per l'agricoltura [illegible] Cuneo.

[illegible] frequentano questi corsi [illegible] specializzazione agricola, una settantina [illegible] ragazzi che vanno a scuola in lo[illegible] assolutamente inadeguati. Quanto prima si trasferiranno in quelli nuovi. Il moderno complesso scolastico comprende anche un convitto capace di ospitare [illegible] allievi, [illegible] azienda agraria con [illegible] giornate piemon[illegible] [illegible] terreno ed [illegible] cantina [illegible] per la produzione del vino.

Un'altra scuola del genere, [illegible] ad indirizzo orticolo è program[illegible] per la località Vaccheria.

Specializzazione post universitaria in enologia

Anche quest'anno [illegible] ospita un [illegible] post-universitario internazionale [illegible] specializzazione in viticoltura ed enologia, organizzato dall'Amministrazione provinciale di Cuneo, dalla Camera di Commercio e [illegible] co[illegible] albese [illegible] collaborazione con [illegible] ed associazioni specializzate.

Il corso già sperimentato [illegible] successo lo scorso anno, si propone di fornire [illegible] adeguata preparazione ai futuri dirigenti di [illegible] vinicoli, [illegible] docenti di istituti enologici [illegible] a quanti intendono impegnarsi nel campo della ricerca.

Sono ammessi laureati in scienze agrarie, in chimica, chimica industriale [illegible] ingegneria chimica, [illegible] italiani [illegible] stranieri. Si tratta di una iniziativa [illegible] importante [illegible] si svolge sotto la direzione della Facoltà di agraria.

VINI DEI PODERI SCANAVINO
[illegible] GIOVANNI SCANAVINO
12040 - PRIOCCA D'ALBA - Tel. (0173) 669129

vini tipici D.O.C.

PRODOTTI DAI PODERI SCANAVINO in:

CASCINA ZOCCOLAIO in Barolo
produce Barolo e Dolcetto d'Alba

CASCINA S. BERNARDO in Magliano Alfieri
produce Nebbiolo e Barbera d'Alba

CASCINA GAVEITA in Ponzano Monferrato
produce Grignolino d'Asti e Barbera del Monferrato

CASCINA MONTALDO in Govone d'Alba
produce Barbera d'Alba e Barbera d'Asti

14 Giorni Renault 14

Dall' 11 al 25 Marzo

Le Concessionarie Renault del Piemonte vi offrono:

- Minimo contanti L. 400.000 [illegible] 36 comode [illegible]
- [illegible] Permute tutte marche
- Tutta la gamma colori
- Kit personalizzazione
- Consegna [illegible] ore
- Prova consumo: fra i partecipanti oltre 300 Renault 14 in uso gratuito per 3 mesi.

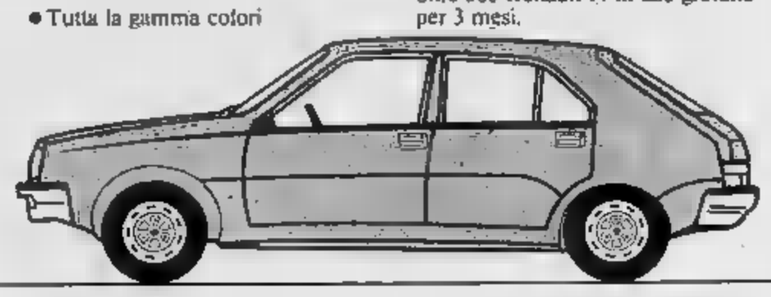

CONCESSIONARIA RENAULT **SUPERCAR** SRL
[illegible] *organizzazione al vostro servizio*
ALBA: corso Torino, 8 Tel. (0173) 43100
BRA: officina F.lli BURDESE - V. Vitt. Veneto, 9, tel. (0173) 43704
[illegible] CANALE: MAURO FORNACA (0173) 94030
a CORTEMILIA: LUIGI GALLO (0173) 81269
a DOGLIANI: F.lli Schellino (0173) 70255.

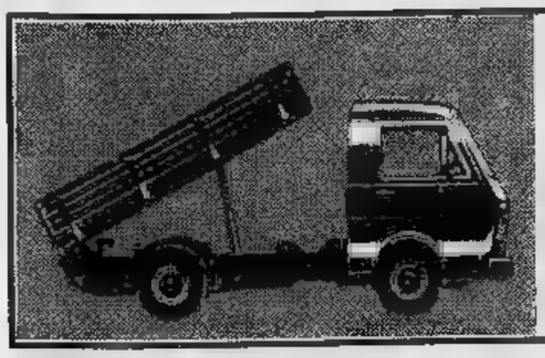

VOLKSWAGEN TL
IL GRANDE
TRASPORTO LEGGERO
PRESSO LA CONCESSIONARIA:
VOLKSWAGEN - AUDI - NSU
PERRONE ALDO
Corso Italia n. 9, [illegible] - Telefono 0173/4031

INTERVALLO

RIASSUNTO — Un famoso racconto di orrore, sovrannaturale e droga, apparso originariamente nel [illegible]. La signorina Leicester racconta la storia del fratello Francis, il quale, a [illegible] di una medicina sbagliata, ha profondamente cambiato le proprie abitudini. Il [illegible] famiglia ha dato [illegible] analizzare la sostanza sconosciuta; intanto Francis non esce più di [illegible] e non tocca cibo.

Le [illegible] cominciarono a parlare; sembravano allarmate quanto me. La cuoca disse che all'inizio, da quando [illegible] fratello si [illegible] chiuso in camera sua, lei l'aveva sentito spesso uscire, la notte, e aggirarsi per la casa; e una volta, disse, la porta sulla strada [illegible] era aperta [illegible] chiusa. Ma da parecchie notti non sentiva più nulla. Venne finalmente il momento culminante; era sera, ed io stavo seduta nella stanza che si oscurava quando risuonò un urlo terribile, e udii un suono di passi frettolosi che scendevano le scale. Attesi, e la cameriera entrò nella stanza e si fermò davanti a me, pallida e tremante.

«Oh, signorina Helen! — bisbigliò —. *Oh, per amor di Dio, signorina Helen, che cos'è successo? Guardi la mia mano, signorina! Guardi la mia mano!».*

L'attirai vicino alla finestra, e sulla mano [illegible] una macchia nera ed umida. *«Non ti capisco* — dissi —. *Vuoi spiegarmi?».*

«Stavo riordinando la sua stanza, proprio adesso — cominciò lei —, *e stavo sistemando le coperte del letto, quando all'improvviso qualcosa di umido [illegible] è caduto sulla mano; ho alzato gli occhi, ed il soffitto [illegible] sauro, e sgocciolava giù qualcosa di [illegible].*

La fissai e [illegible] morsi le labbra. *«Vieni [illegible] [illegible]* — dissi —. *E porta la candela».*

La stanza in cui dormivo [illegible] sotto a quella di mio fratello; entrai tremando. Guardai il soffitto e vidi una chiazza nera e umida, coperta [illegible] gocce scure, ed una pozza [illegible] quel liquido orrendo macchiava le lenzuola candide.

Corsi di sopra e bussai energicamente.

«Oh, Francis, Francis, [illegible] caro fratello! — gridai —. *Che cosa [illegible] è successo?».*

Rimasi in ascolto. Udii [illegible] suono soffocato, come di acqua che gorgogliasse e rigurgitasse, ma nient'altro; chiamai più forte, ma non [illegible] risposta.

★★

Nonostante ciò che mi aveva detto il dottor Haberden, mi recai [illegible] lui; con le guance inondate di lacrime gli dissi quanto era accaduto, [illegible] egli mi ascoltò con espressione cupa.

«Per l'affetto che mi legava a [illegible] padre — rispose finalmente —, *verrò con lei, anche [illegible] non potrò far nulla».*

Uscimmo insieme; le [illegible] no buie e silenziose, oppresse dal calore e dalla siccità di molte settimane. Vidi che il dottore [illegible] pallidissimo, nella luce [illegible] lampioni a gas, e quando arrivammo a casa, le mani gli tremavano.

Senza esitare, salimmo direttamente. Io reggevo la lampada, e Haberden chiamò con voce alta e decisa:

«Signor Leicester, mi sente? Debbo assolutamente vederla. Mi risponda subito».

Non ci fu risposta, ma entrambi udimmo il rumore soffocato che ho già descritto.

«Signor Leicester, la sto aspettando. Apra la porta, subito, o la butterò giù». Poi il dottore chiamò una terza volta, con una voce che echeggiò tra le pareti:

«Signor Leicester! Per l'ultima volta le ordino di aprire».

«Ah — fece, dopo [illegible] pausa [illegible] pesante silenzio —. *Stiamo perdendo tempo. Vuol farmi la cortesia di procurarmi un affilzatoio, o qualcosa [illegible] genere?».*

Corsi nel ripostiglio dove tenevamo vari utensili, e trovai una specie d'ascia, che sperai potesse servire il dottore.

«Molto bene — disse lui —. *L'avverto, signor Leicester* — gridò accostandosi [illegible] buco [illegible] serratura —, *che sto per sfondare l'uscio!».*

Poi udii il tonfo dell'ascia, [illegible] il legno si spaccò e si staccò; [illegible] un tonfo la porta si aprì all'improvviso, e per un istante [illegible] udendo un grido pauroso, [illegible] non era una voce umana, ma il ruggito di un mostro, e che prorompeva inarticolato dall'oscurità.

«Regga la lampada», disse il dottore; entrammo e ci guardammo intorno.

«Eccolo — [illegible] il dottor Haberden, traendo un profondo respiro —. *Guardi, in quell'angolo».*

Guardai, ed [illegible] fitta di orrore mi trapassò il cuore [illegible] un ferro rovente. Sul pavimento c'era [illegible] massa [illegible] e [illegible] rotta, che ribolliva di nauseante putredine, né liquida né solida, che si fondeva e cambiava sotto i miei occhi, e gorgogliava di untuosi rigonfiamenti [illegible] pece in ebollizione. E in mezzo a quella [illegible] brillavano due punti ardenti simili ad occhi, e vidi un tremere e un agitarsi come di arti, e si sollevò qualcosa che doveva essere stato un braccio. Il dottore avanzò di un passo, alzò la sbarra di ferro e colpì quei punti ardenti: affondò l'arma e colpì più volte, spinto dalla furia della ripugnanza.

★★

Un paio di settimane più tardi, quando mi fui parzialmente ripresa dal terribile colpo, il dottor Haberden venne a trovarmi.

«Ho ceduto lo studio — cominciò —, *e domani partirò per [illegible] lungo viaggio. Non so se tornerò mai più in Inghilterra; con ogni probabilità acquisterò un po' di terra in California, e vi trascorrerò il resto della [illegible] vita. Le ho portato questo plico, lo apra e lo legga, se vuole, quando se la sentirà. Contiene il referto del dottor Chambers sulla sostanza che gli diedi [illegible] analizzare. Addio, signorina Leicester, addio».*

Quando se [illegible] fu andato, aprii la busta; [illegible] potevo attendere, e cominciai subito a leggere i fogli. Ecco il manoscritto, e se me lo consente, glielo leggerò.

«Mio caro Haberden — cominciava la lettera — *ho ritardato imperdonabilmente a rispondere alle sue domande [illegible] la sostanza bianca che [illegible] inviato. Per dire la verità, ho esitato a lungo, senza sapere che fare, perché nella scienza fisica, come [illegible] teologia, vi è uno spirito bigotto e ortodosso; sapevo che le avessi detto il verità, [illegible] urtato contro pregiudizi radicati che un tempo erano cari anche a [illegible]. Tuttavia [illegible] deciso di [illegible] sincero; e per prima [illegible] devo addentrarmi in una breve spiegazione personale.*

«Haberden, [illegible] mi conosce [illegible] anni come scienziato; spesso abbiamo parlato [illegible] nostra professione, e dell'abisso invalicabile che si spalanca ai piedi di coloro che credono di giungere alla verità [illegible] mezzi diversi dalla via maestra [illegible] sperimentazione e dell'osservazione delle cose materiali. Ricordo il disprezzo con [illegible] mi parlava degli scienziati che guazzano nell'invisibile e accettano timidamente che forse i sensi [illegible] costituiscono i confini eterni e impenetrabili della conoscenza, [illegible] mura imperiture che nessun essere [illegible] ha mai varcato. Abbiamo riso insieme di cuore, e giustamente, credo, delle anime "occulte" del nostro tempo, camuffate sotto i vari nomi: i mesmerismi, gli spiritismi, le materializzazioni, le teosofie, le varie imposture, con il loro macchinario di trucchi meschini e [illegible] insulse evocazioni. Eppure, nonostante ciò che ho detto, devo confessarle di non essere un materialista, intendendo [illegible] parola nel suo significato abituale. Ormai da molti anni mi [illegible] convinto, scettico com'ero, che la vecchia, incrollabile teoria è interamente [illegible]. Forse questa confusione non [illegible] ferirà come avrebbe potuto accadere vent'anni fa, perché penso che non avrà fatto [illegible] meno [illegible] notare che da qualche tempo autentici scienziati hanno proposto ipotesi trascendenti, e sospetto che [illegible] chimici e biologi famosi dei nostri giorni [illegible] esiterebbero [illegible] sottoscrivere il dictum [illegible] vecchio autore scolastico, Omnia exeunt in mysterium: il che, a mio parere, significa che ogni ramo dello scibile umano, se si risale [illegible] [illegible] origine ed ai [illegible] principi finali, [illegible] [illegible] mistero».

(CONTINUA)

(Tratto da «I tre impostori» di A. Machen, per gentile concessione dell'Editore Fanucci).

L'ANGOLO FILATELICO

di *Renzo Rossotti*

Verne, il misterioso

Per celebrare il 150° della nascita di Giulio Verne, le poste [illegible] Principato di [illegible] il 2 maggio una serie di otto [illegible] è già stata presentata alla stampa. I bozzetti, dovuti a M. Forgel, raffigurano alcune [illegible] di Verne, da «L'isola misteriosa» a «I figli [illegible] capitano Grant». Lo scrittore, che anticipò con la [illegible] fantasia alcune delle più stupefacenti conquiste [illegible] tecnologia moderna, è presentato come «autore del mistero e [illegible] magico». Particolarmente efficace il [illegible] che si riferisce all'avventura «I naufraghi dell'aria» e quello che reca il ritratto di Verne con allegorie. L'autore era già [illegible] ricordato [illegible] Monaco [illegible] una serie, pure molto curata, [illegible] nel 1955 per il 50° della sua scomparsa.

munque accontentato: è passato alla Marina. [illegible] filatelisti [illegible] lascia rimpianti.

L'EUROPA [illegible] [illegible] — Questo il tema dell'Esposizione filatelica internazionale in programma a Torino dal 19 al 21 maggio, promossa [illegible] sezione filatelica del Crai-ATM, con adesioni degli Assessorati [illegible] Cultura della Regione, Provincia e Comune. Sede della manifestazione, [illegible] cui daremo presto altri particolari, sarà corso Stati Uniti 23. Dall'estero hanno già aderito collezionisti di Francia, Belgio e Spagna.

LA [illegible] — La [illegible] italiana di quattro valori [illegible] 170 lire ciascuno dedicati alla salvaguardia di animali marini in via [illegible] estinzione, verrà emessa il 3 aprile. Il 29 aprile appariranno i due valori (170 e 200 lire) per l'Idea Europea.

FOGLIETTO [illegible] — Il primo foglietto ufficiale emesso [illegible] poste britanniche e [illegible] prendente i quattro valori riproducenti castelli, già antiche residenze reali, è andato esaurito in un solo giorno. Annullato con un timbro che raffigura la Torre di Londra sulle rive del Tamigi, sta rapidamente aumentando il prezzo. La richiesta [illegible] foglietto è molto forte dal mercato anglosassone e dagli Stati Uniti. Con un valore facciale, ossia nominale, [illegible] pence e mezzo, ha già superato di pochi giorni, annullato su [illegible], il prezzo di tre sterline. La tiratura [illegible] è stata ancora resa nota ma notizie diffuse a Londra parlano di un milione e 750.000 foglietti, cifra inadeguata, in tal caso, ad appagare le continue richieste. Il foglietto fa propaganda, sin da ora, all'Esposizione Internazionale *London 1980*.

SENZA RIMPIANTI — Vittorino Colombo ha lasciato il ministero delle Poste mentre più aspri erano gli attacchi contro la [illegible] politica filatelica; contro il commemorativo da lui voluto per il centenario della morte di Pio IX; contro l'inefficienza della Consulta Filatelica [illegible] lui costituita; contro il bustametro, «inventato» dopo che [illegible] si attende almeno il funzionamento [illegible] strombazzato Codice Postale. Fautore delle serie dedicate [illegible] costruzioni navali, Colombo è stato co-

Un [illegible] CONCORSO CON STAMPA SERA

Cerchiamo la vostra voce

Il concorso, organizzato da «Stampa Sera» in collaborazione con il Centro Giovani Artisti di Torino (dedicato a tutti coloro che [illegible] intraprendere la professione dell'annunciatore, [illegible] annunciatrice e disc-jockey) si aprirà venerdì prossimo al Fortino Dancing [illegible] Paesana. Questa prima selezione sarà [illegible] in collaborazione con [illegible] Fortino, [illegible] nel mese di giugno farà trasmettere tutti i concorrenti che si presenteranno nella [illegible] citata.

Ospiti [illegible] selezione, Piero [illegible] [illegible] Gay, due giovani [illegible] sei [illegible] campioni assoluti di danze latino-americane, che si esibiranno nelle loro specialità. [illegible] [illegible] Torino, si inizieranno al «Castelfino [illegible] martedì 28 marzo [illegible] tutti i martedì di aprile e maggio, [illegible] collaborazione [illegible] le [illegible] libere torinesi che hanno aderito all'iniziativa.

I concorrenti che [illegible] presenteranno in ogni selezione, dovranno compilare una scheda personale in base alla quale la Radio partecipante giudicherà la loro idoneità [illegible] convocherà per la trasmissione. Per tutto il [illegible] giugno, le radio che collaborano al concorso, faranno trasmettere un breve programma [illegible] tutti i concorrenti. Gli ascoltatori potranno votare il concorrente che maggiormente preferiscono, tramite [illegible] tagliando che, nello stesso mese, sarà pubblicato tutti i giorni su «Stampa Sera».

I quattro concorrenti [illegible] ogni radio che [illegible] ottenuto il maggior punteggio dagli ascoltatori, [illegible] ammessi [illegible] finalissima che avrà luogo in [illegible] teatro [illegible] Torino, nel mese di luglio. Gli aspiranti annunciatori/annunciatrici e gli aspiranti disc-jockey, saranno [illegible] minati e giudicati da un'apposita giuria, dinanzi alla quale avranno modo di esibirsi in presentazioni [illegible] programmi.

I vincitori riceveranno i seguenti premi:

1° classificato categoria annunciatori / annunciatrici: «microfono d'oro». Dal 2° al 6° classificato: «microfono d'argento».

1° classificato categoria disc-jockey: «disco d'oro». Dal 2° al [illegible] classificato: «disco d'argento».

In questa prima fase di selezioni, «Stampa Sera» pubblicherà i nomi e [illegible] fotografia di gruppi [illegible] concorrenti partecipanti alle serate ed i nominativi delle radio abbinate ad ogni selezione. Tutti gli interessati possono richiedere maggiori chiarimenti a «Stampa Sera», Uff. Sviluppo, Tel. (011) 65.68.322 o al Centro Giovani Artisti, Tel. (011) 542.054.

[illegible] Torino Liberty, Torino; [illegible] Gemini One, Torino; [illegible] Radio Italiana, Torino; Radio Express, Torino; Radio Manila, Torino; [illegible] Borgaro, Borgaro Torinese; [illegible] Radio Universal, Settimo Torinese; [illegible] Gamma, [illegible] Torinese; [illegible] Rivoli, Rivoli; [illegible] Ciriè, Ciriè; Radio Fortino, Paesana; Radio [illegible] 5, Cuneo; [illegible] Fossano, [illegible]; Radio Comunità Montana, Trivero (Vercelli); Radio [illegible] Torre 2, Vercelli; [illegible] Eporediese, Montalto Dora; Radio Asti, Asti.

QUELLE TRE

le gemelline di Homero

DICK TRACY

Il "detective,, di Chester Gould

JEFF HAWKE

l'agente di Sydney Jordan

LE VOSTRE STELLE

a cura di Raffaella Girardo

OROSCOPO DI OGGI

ARIETE (21 marzo - 20 aprile) Se [redacted] ottenere in giornata [redacted] buon risultato nel vostro lavoro dovrete procedere [redacted] distrazioni; anche se tale incarico sembra banale, riuscirete a determinare in voi [redacted] vantaggi.

TORO (21 aprile - 21 maggio) Anche se [redacted] vostre idee [redacted] buone, hanno bisogno [redacted] esposte [redacted] un [redacted] ordine, per evitare la confusione [redacted] potrebbe ridurre la possibilità di [redacted].

[redacted] (22 maggio-21 giugno) Sul lavoro [redacted] modo di [redacted] più volte [redacted] posizione. I presupposti sono a vostro favore, [redacted] potreste distruggerli usando un linguaggio eccessivamente volgare od esponendo in modo violento le vostre ragioni.

CANCRO (22 giugno - 22 luglio) Anche se [redacted] volete ammetterlo, [redacted] persona [redacted] ha tutte [redacted] ragioni per [redacted] prendervi; [redacted] offendetevi ma ammettete con naturalezza i vostri errori, tutto si appianerà.

LEONE (23 luglio - 22 agosto) Dovete fare soltanto ciò che vi sentite, perché è inutile sforzarsi per poi rinfacciare agli altri quanto fatto. Questo vale sia nei rapporti con la persona cara sia in [redacted] professionale.

[redacted] (23 agosto - 22 sett.) [redacted] intromettetevi nei litigi di [redacted] parente, rischiate di litigare voi stessi e di rompere dei rapporti che [redacted] origine erano buoni. [redacted] reagite con violenza [redacted] una proposta poco felice [redacted] sona cara.

[redacted] (23 sett. - 22 ott.) La persona cara non ha ancora ben definito il [redacted] non lascia trapelare chiaramente ciò che pensate. Giornata oberata di lavoro; non [redacted] troppo [redacted] vostro fisico

SCORPIONE (23 ott. - 22 nov.) Chi [redacted] ama vuole affrontare un discorso franco nel quale vi chiederà determinati impegni; [redacted] potete evitarlo continuamente ed [redacted] giusto [redacted] diciate quanto pensate o volete. Insofferenze sul lavoro a causa di [redacted] collega intrigante.

perosino

LETTI [redacted]
LETTINI - CARROZZINE
RETI - [redacted]
CORSO B. TELESIO 85

SAGITTARIO (23 nov. - 21 dic.) [redacted] vostra attività vi lascia molto liberi senza dover regolarmente giustificare il vostro lavoro. Ogni tanto fareste bene, però, a farne relazione al vostro superiore per renderlo più soddisfatto [redacted] voi.

CAPRICORNO (22 [redacted] - 20 genn.) [redacted] prefissati [redacted] piuttosto difficili. [redacted] peccate di immodestia perché tutti i lavori, anche i più semplici, nascondono imprevisti. Tensione tra giovani innamorati [redacted] e gelosissimi.

ACQUARIO (21 genn. - 18 febbr.) Vi verrà [redacted] incarico molto [redacted]cato; [redacted] impegnarvi [redacted] per dimostrarvi all'altezza del compito e[redacted]. Ostacoli in [redacted] dovuti all'in[redacted] persona cara

PESCI (19 febbraio - 20 marzo) Maggiore comprensione tra innamorati, alcuni dei quali [redacted] progettano risparmi per un futuro matrimonio. Il [redacted]voro non vi soddisfa completamente ma potrebbe presto migliorare

DAMA

Il B. muove e vince in [redacted]

(R. Frangioni)

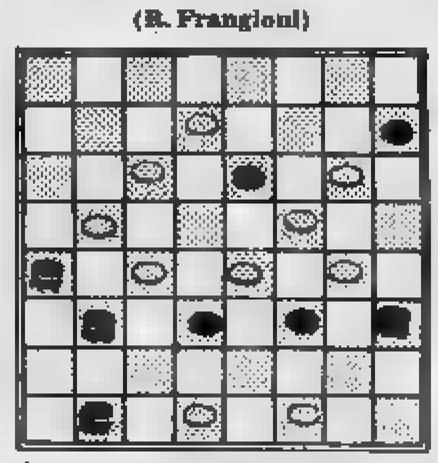

SOLUZ.: 30-26, 21-5; 31-27, 17-3; 27-18, 29-13; 15-6, 24-22; 6-2, 8-15; 2-11, B+. c. b.

SCACCHI

Soluzione [redacted] problema n. 1655: 1. Tf2 (min. 2. Axe2 matto).

N. 1656 (16+7)

B. Andrade
(Observer, 1920)
Il Bianco matta in 2 mosse. f. p.

CRUCIVERBA

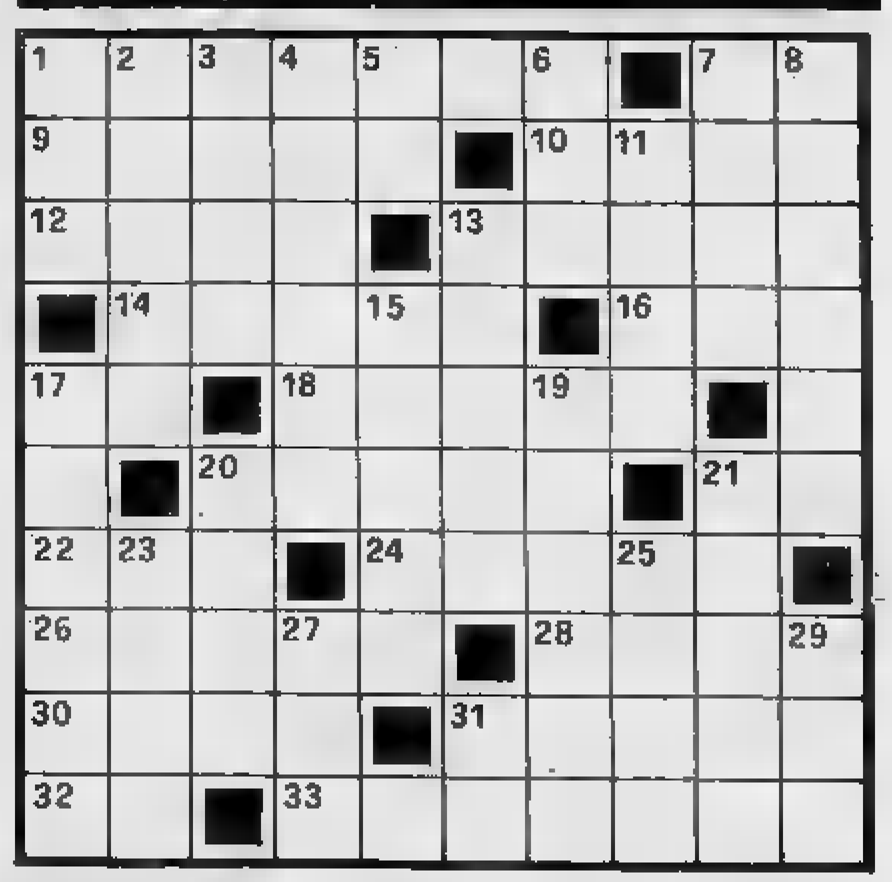

ORIZZONTALI: 1. Una lingua asiatica; 7. Le prime due lettere [redacted] 9. Fausto, cantante di musica le[redacted]era; 10. Dipinse «Ecce Homo»; 12. [redacted] donna; 13. Un suo [redacted] è «Come è [redacted] città»; 14. Una copertura di tegole; 16. Sigla del nostro Ente radiofonico; 17. Prefisso di raddoppiamento; 18. Un tipo di angolo; [redacted] Tumore acquoso [redacted] cresce di prevalenza sul capo; 21. Il [redacted] che bagna Piacenza; 22. Il caldo soffocante d'agosto; 24. Toccarne [redacted] delicato, [redacted] sempre [redacted] evitare; 26. Una figura musicale; 28. Un plantigrado [redacted] le costellazioni; [redacted] Avvenimenti fortuiti; 31. Grandi distese erbose; 32. L'occidente... all'inizio; 33. E' amata da Tancredi, nella «Gerusalemme Liberata».

[redacted] 1. [redacted] sacerdote ebreo; [redacted] che canta «E lui pescava»; 3. Un metallo color rossiccio; 4. Cittadina [redacted] provincia [redacted] Frosinone; 5. Seconda classe; 6. Avverbio [redacted] tempo; 7. Principe troiano, figlio [redacted] Anchise; [redacted] traguarda prima di premere il grilletto; 11. Fiume [redacted] Spagna; 13. Malattia delle articolazioni; 15. Opposto a [redacted] lancio di moneta; 17. Cane [redacted] caccia, [redacted]'ottimo fiuto; 19. Un tempo venivano [redacted] nelle viscere [redacted] terra; 20. La confusione della materia, prima [redacted] creazione; 21. Si prenotano in treno o a teatro; 23. A[redacted] a due code; 25. Ripetuto, è un andamento monotono e uniforme; 27. Possessivo femminile; 28. Lo spazio antistante la casa colonica; 31. Pubblico Ministero (sigla).

SOLUZIONE — Orizzontali: Ebraico, EM, Leali, Reni, Irma, Gaber, tetto, RAI, Bi, retto, ciste, Po, afa, tasto, [redacted] orsa, casi, prati, oc, Erminia. - Verticali: Ea, aera, rame, Alatri, II, ora, Enea, mirino, Ebreo, grotta, testa, bracco, tesori, caos, posti, frac, tran, mie, aia, PM.

GLI SPETTACOLI

«Addio giovinezza»

Torna Dorina con gli studenti

Il film Addio, giovinezza!, che sarà proiettato alle 17 di domani al Teatro Piccola Ribalta per il sesto «Incontro col cinema» è il quarto dalla omonima commedia di Sandro Camasio e Nino Oxilia ha derivato l'intreccio.

La commedia è del 1911. Due anni dopo, nel 1913, uno degli autori, il Camasio ch'era anche,

Maria Denis

come allora si diceva, «*metteur-en-scène*» del film, ne curò una prima riduzione per lo schermo interpretata da Lydia e Letizia Quaranta, Amerigo Manzini e Alex Bernard. Poi ci furono, rispettivamente nel 1918 e nel 1927, le due versioni inscenate da Augusto Genina.

Il film di Poggioli proiettato domani è invece quello fra tutti che meglio ha saputo restituire attraverso lo schermo la giovanile freschezza del testo teatrale e i suoi palpiti gentili. Girato quasi interamente a Torino, con il Valentino, i portici, i caffè goliardici, la festa delle matricole, i veglioni mascherati che vi creano la giusta atmosfera *belle époque*, il film è un omaggio alla nostra città, al suo cielo e alle lavoranti degli atéliers, vispe e maliziose, che degli studenti erano le tenere e sentimentali compagne. Tra di esse Dorina è la sartina per definizione; Mario, il giovane che l'ama, l'aspirante alla laurea nel quale gli autori si sono perfettamente identificati; Leone l'amico faceto.

Realizzato nel 1940, ma ambientato come l'originale negli Anni 10, il film di Poggioli — regista immaturamente scomparso a non ancora cinquant'anni nel 1945 — centra in modo esemplare una gustosa e scrupolosa evocazione d'epoca nella quale, con saporite varianti e stuzzicanti sviluppi, si è collocato il romanzetto sentimentale a tutti noto.

All'acume della regia, alla proprietà e cornice scenica firmata da Gastone Medin, corrisponde la bravura degli interpreti. Si rivedrà con piacere un'attrice da tempo ritiratasi dal set: Maria Denis, una Dorina incantevole, spigliata e delicata al tempo stesso in un'interpretazione esemplare. Con lei sono da lodare Adriano Rimoldi, sicuro e sobrio Mario; Carlo Campanini, comunicativo Leone; Clara Calamai (Elena, la signora d'alto bordo, vestita con adeguata sciccheria dal costumista Sensani).

a. vald.

Le ragazze del balletto sulla scena del Nuovo

FUORI CASA

TEATRO DEGLI INFERNOTTI — Stasera alle 21,15, in via Cesare Balbo 4 B, «prima» dello spettacolo «Uno, due... clownal». Testo e regia di Fantolino.

CONCERTO — Stasera alle 20,50, all'Auditorium, «Alfonso e Estrella» di Schober. Dirige l'orchestra M. Guselia.

DANZA CONTEMPORANEA di **LUISA HUTTER** — Fino a domani al teatro Araldo in via Chiomonte 3, «La porta», azione mimata e danzata in due tempi.

SEMINARIO DI DANZA CONTEMPORANEA — Oggi alle 20,45, al teatro Michelin in corso Umbria 59, «Lezione di tecnica Graham» della scuola di danza Susanna Egri.

GRUPPO SPAZIO 4 — Stasera alle 21,15, in via S. Massimo 21, M. P. parlerà su: «Il pendolo, amplificatore delle potenzialità umane», con esperimenti pratici.

CINEMA SOVIETICO — Per la rassegna Momenti di storia del cinema oggi alle 15 al Kinostudio (via P. Amedeo 5) sarà proiettato il film di Eisenstein «Ottobre» (1927).

TOSCA AL REGIO — La ripresa della «Tosca» prevista per ieri alle 16 e sospesa a causa dello sciopero, avrà luogo domani alle 16,30.

TEATRO DI BORGO D'ALE — Il gruppo teatrale «Mille», di Borgosesia, presenta questa sera a Borgo d'Ale, concorrendo al Terzo marzo 1978 «Eugenio Drabertelli» (annuale incontro di compagnie dilettantistiche), «Questo strano animale», di Cecov.

Il «Nuovo» e la scuola

Ore nove lezione di teatro

FRANCO MONDINI

«Ore nove lezione di chimica». Cose d'altri tempi. Ora la mattina, i ragazzi di Torino vanno a teatro. Ce ne parla Gian Mesturino, direttore del Nuovo il quale, con «Tre proposte», si rivolto agli studenti di Torino un esperimento che in pochi mesi ha dato risultati superiori ad ogni aspettativa.

«Le richieste degli insegnanti e degli operatori culturali che cercano sempre nuovi spunti per le scuole, così rari a Torino, ci hanno indotti a impostare la nostra proposta», dice Mesturino che da oltre dieci anni programma all'Erba un ciclo cinematografico dedicato ai più piccini. Nascono così gli incontri fra il Teatro Nuovo e gli studenti delle elementari, delle medie e degli istituti. In cartellone tre spettacoli, tre generi: «*Le avventure di Gironi tra disgrazie e matrimoni...*» (per la prosa), uno «spettacolo di marionette» (con i fratelli Lupi) e «*La bottega fantastica*» (per il balletto).

Ogni recita costa al minipubblico 500 lire. Durante e dopo lo spettacolo i giovani sono messi a confronto con gli artisti, con i macchinisti, con gli elettricisti per una diretta presa di contatto con il favoloso mondo del teatro.

I ragazzi si interessano alla vostra attività?

«*Quando Loredana Furno e i suoi ballerini hanno terminato il loro programma, i ragazzi li assalgono letteralmente di domande. Sono interessati al meccanismo che c'è dietro quello che per loro è un mondo fuori del mondo. I ragazzi sembrano credere che i ballerini siano delle bambole meccaniche che si muovano quasi fossero mossi da qualche congegno. Parlando poi con questi personaggi toccano finalmente con le mani un mondo di fiaba*».

Poi scoprono che Loredana Furno è una signora gentile che spiega loro quanto sia faticoso, umanamente faticoso, fare il mestiere della ballerina e così tante ragazzine che sognavano di diventare delle bambole meccaniche sono ben contente di ritornare sui banchi di scuola.

Lo spettacolo di «Gironi» (antica farsa della commedia dell'arte) attrae i più piccoli (i bimbi delle elementari) ugualmente curiosi tuttavia di scoprire dopo la recita il vero volto degli attori. E Mario Brusa, il Lottero e gli altri non possono limitarsi a firmare autografi ma debbono concedere vere interviste a improvvisati ed esigenti cronisti.

L'attività del Nuovo per gli studenti, ci dice Mesturino, non si limita alle «*Tre proposte*». In pratica tutta la vasta attività del teatro è messa a disposizione delle scuole. Tra le recite «*speciali*», per esempio, appare anche il «*giallo*» della Christie, uno dei successi maggiori dell'attuale stagione. «*Il giallo* — conferma Mesturino — *sembrava un'operazione commerciale, all'inizio. Poi si è rivelato un tema di interesse anche culturale, soprattutto tra gli studenti. Viene visto come fatto di costume, come un modo di scoprire un'alternativa valida al teatro classico e a quello impegnato*».

E quanto costano questi spettacoli fuori ciclo? «*Mille lire*», risponde.

Quanti spettacoli fate alla settimana? «*Da quattro a cinque*». Un successo, dunque. «*Un trionfo*», è la risposta e subito Mesturino ci fa leggere una lettera (di congratulazioni). Eccola: «*Cari ballerini, sono una scolara della quinta elementare di Cuceglio e mi chiamo Luana. Cuceglio si trova su una collina del Canavese e ci sono tanti boschi, campi, vigne ma non ci sono teatri. Siamo costretti, quindi, a guardare gli spettacoli che ci offre la televisione. Noi della scuola di Cuceglio quando abbiamo saputo che potevamo andare a Torino facevamo salti di gioia. Arrivati a teatro vi ho visti subito e ballavate benissimo. Quando sarò grande farò anch'io la ballerina anche se penso che per riuscire mi debba lavorare troppo. Ma non ne ho tanta voglia. Se un giorno vi capitasse di venire a Cuceglio chiedete di me così andremo a passeggiare nei boschi. Vi farò anche assaggiare il vino della vigna di mio papà*». Luana Dezzutti.

A 80 ANNI USATO PER LA PUBBLICITA' IN TV

Fred Astaire, reclame dell'agilità

PIERO PERONA

Una serie d'immagini sconcertanti, l'altra sera per televisione, al termine d'una partita internazionale di Coppa: atleti milionari spossati per il prolungamento di mezz'ora, campioni centrali non riescono a centrare la porta con il pallone fermo a una decina di metri, giovanotti presi da crampi, nervi, eccitabilità. L'occasione di commentare l'1-1 e i calci di rigore, quand'ecco che per una maligna coincidenza la Rai programma un breve inserto pubblicitario. Una musica brillante e un uomo in frac che balla: è Fred Astaire e «Cappello a cilindro», il favoloso musical del '35. Solo un pretesto, poi echeggia la réclame: se volete mantenervi agili come lui, usate il prodotto tale. La distanza di tanto tempo (quarant'anni nel mondo dello spettacolo valgono un'èra) di Fred Astaire mantiene intatti il prestigio e il richiamo, anche gli ottanta sono in arrivo.

Fred Astaire rappresenta un mito e un'indicazione. Un mito perché, esile e strambo né più né meno del brutto anatroccolo, ha saputo raffigurare l'uomo americano che sfuma le difficoltà, ha dubbi sul trionfo finale e conquista l'unica donna che voleva resistergli. Astaire inserisce in questo costume di vita la danza, ne ritrova le discrezione tali da mascherare quasi i passi e le intenzioni più complesse. Chi ha visto commedie sofisticate e film musicali con sfilate di uomini in abiti da sera, li avrà invariabilmente paragonati a pinguini. Lui mai sembra un pinguino.

L'indicazione di Fred Astaire si riferisce al linguaggio cinematografico che dai suoi passi ha ricevuto un'iniezione di vitalità, proprio quando pareva che con gli Anni Trenta il parlato fosse tutto. In Cerco il mio amore *(1934) invece di perdersi in convenzionali dichiarazioni, per esprimere il suo bisogno di rivedere Ginger Rogers spicca un balzo sul sofà del lotto buono, fa il giro della stanza battendo i tacchi a mezz'aria e atterra su una sedia (nel frattempo ha cambiato la veste in una di passeggio senza mai perdere il ritmo). La danza si esalta nel cinema.*

Anche ha lavorato con grandi registi — da Mark Sandrick a George Stevens, da Vincente Minnelli a Stanley Donen — è lui che ha impresso a film memorabili l'impronta del suo stile. Quando ballava in palcoscenico con la celebre sorella Adele, passava ore e ore, a differenza di lei che aveva temperamento brillante, a perfezionare quelle che al pubblico sarebbero parse felici improvvisazioni. Adele lo chiamava «Moaning Minnie» *che equivarrebbe a signorina che piange sempre. Diventava querimonioso nel chiedere alle girls di riprendere il balletto, nel concertare con il coreografo ogni variante minima per l'uscita di scena.*

Su questo personaggio che non accenna a tramontare — il successo c'era ogni volta Hollywood lo obbligò a riprendere a danzare in Hollywood Hollywood *a fianco di un giovanotto sessantenne, Gene Kelly — è uscito ora per Milano Libri un libro di Stephen Harvey che fa svelatamente il punto su una carriera inimitabile. Un concorrente di Mike Bongiorno sarebbe deliziato. Quando è veramente nato? Il 10 maggio 1899 a Omaha. In quale film ha per la prima volta duettato con Ginger Rogers? Carioca, del 1933. La prima opera a colori? Ziegfield Follies, del '46, alla Metro dopo la bella serie della RKO.*

Chi preferisce dal vero, non perda Un taxi color malva. *La ripresa è una presenza forse superflua, ma eccezionalmente piena di spirito e di serenità.*

Astaire con la partner più celebre, Ginger Rogers

INFORMITALIA
ISTITUTO ITALIANO INFORMAZIONI - Controlli, informazioni infedeltà
Corso Vittorio Emanuele 107

GINO BEZZECCHI: una vita da suonatore ambulante

Il "maestro di violino„ oggi di scena in piola

LUCIANO BORGHESAN

Gino Bezzecchi non guarda la cabala. Ci incontra al numero 17 di via Bogino, da Betti, la sua piola preferita. Cinquantenne violinista, è l'ultimo suonatore ambulante. Nato a Campagnole Emilia, sotto il segno del Capricorno, dal 1948 vive a Torino. Era partito dal suo paese agricolo con una valigia ed il suo strumento musicale per invito di una famiglia di Grugliasco, conosciuta a Reggio Emilia. Da allora sono stati trenta anni di cortili, osterie e trattorie.

Il «*maestro di violino*» si spiega a braccia aperte, usando con parsimonia le parole. Intorno a lui quattro persone, un tavolo da sparecchiare, un litro di vino rosso ed un pacchetto di sigarette senza filtro: una scena che si ripete tutte le sere da mezzanotte in poi.

Perché la chiamano «il posteggiatore?».

«*E' sbagliato. La denominazione giusta del mio lavoro è suonatore ambulante. Negli Anni 50 dovevamo difendere il posto nei vari locali di Barriera Nizza, Barriera di Milano, Porta Nuova perché non venissero altri. Posteggiavamo per ore in attesa che il locale si riempisse di gente*».

Come è stato quel periodo?

«*Duro. Di giorno giravo per i cortili ed i torinesi mi dicevano: "Va' a travaiè", la maggioranza delle persone non considerava onesto e legale il mio lavoro. Ora posso ribellarmi alla società: il suonatore ambulante l'ho fatto perché non ho avuto offerte migliori. Non era nella mia volontà fare questo mestiere. Ne avevo però la mentalità*».

Ed ora?

«*Adesso morirei di fame piuttosto di abbandonare il mio lavoro, ma voglio che mi si riconosca per quello che valgo*».

Qual è il suo repertorio?

«*Suono e canto pezzi napoletani e qualche canzone di Gipo Farassino. Mi danno il modo di sfogare le mie pene*».

Cosa rappresenta per lei la piola?

«*Tutto. Ma le vere "bottiglierie" a Torino non ci sono più e gli indigeni, quelli nati qui, lo sanno*».

Economicamente questo mestiere le ha permesso di vivere con tranquillità?

«*Ho denaro da buttare via. Sono un economo per natura, non un avaro. Ho guadagnato bene quando lavoravo tutto il giorno, ora faccio solo più il giro dei locali alla sera, poi vengo qui perché sono solo*».

Si considera un personaggio?

«*Non ce n'è un altro in tutta Italia. Voglio fare del teatro, vorrei recitare me stesso, mi accontenterei di una parte secondaria. Sono pronto a dare la metà della paga della mia prima serata sul palcoscenico alle persone che hanno bisogno, ma mi aspetto un riconoscimento, desidero che il pubblico mi chieda qualcosa di più*».

Bezzecchi, ci dica qualcosa sul violino?

«*No. E' una storia troppo lunga. Voglio invece che si sappia che io sono l'ultimo suonatore ambulante, gli altri sono morti al ricovero, alcuni sono finiti in manicomio*».

Beve l'ultimo sorso e se ne va con il violino nella custodia: questa sera non l'ha nemmeno tirato fuori.

Gino Bezzecchi in un cortile del centro (Foto Piero Goletti)

ALFIERI: ore 21. Ult. 3 giorni
RENATO RASCEL
in Non ti conosco più
di Aldo De Benedetti
Pren. Cassa Teatro 535.440

ALFIERI da martedì
PER SOLI 7 GIORNI
GIGI PROIETTI
in
« A me gli occhi please »
di Roberto Lerici
Pren. da domani cassa Teatro

ALFIERI tel. 535.440
Abbonamenti speciali 50%
GIGI VITTORIO
PROIETTI GASSMAN
21-27 marzo 5-14 maggio
Orario continuo 9,30-21,30

NUOVO - SALA VALENTINO
ore 21,15
TRAPPOLA PER TOPI
di A. Christie
IV mese di repliche
Pren. c. M. d'Azeglio 17 - 655.552

TEATRO PELLICO CENTRALINO
Oggi, domani - ore 22 Cabaret
GLI SCOSTUMISTI
ROSANNA RUFFINI
Inf. pren. (837.500) in Sede Soci

Una serata diversa
Prolungata
Grande orchestra
Turi Golino
canzoni G. Castello - N. Villa
omaggi floreali alle signore
Du Parc
Il vero salotto di Torino
C. Reg. Margherita 104, t. 851.123

Nuovo: sab. 18 - dom. 19
Compagnia Balletto Classico
Liliana Cosi
Marinel Stefanescu
« Patetica » di Ciajkowsky
« Romeo e Giulietta » di Ciajkowsky
« Spartacus » di Kaciaturian
Pr. c. M. d'Azeglio 17 - 655.552

TEATRO ERBA
« Benvenuti al varietà » con
Mario Ferrero
Aurora Banfi
Clara Gessaga - Mario Brusa
e le ragazze del
FRENCH CAN CAN
Si prenota - Tel. 891.467

Accademia St. Tempia
Conservatorio
Lunedì 20 ore 21,15
Concerto sinfonico corale
VIVALDI: Concerto in do maggiore per 2 trombe e archi
TRAETTA: Stabat Mater per soli, coro e orchestra
Direttore: Piero PROVERA

danze castellino
ore 21
Dolce ballo liscio
Profitterol per tutti

18-19-20 c.m.
GRILLO
RITUAL (v. Galliari 9, t. 659.092)

SALA GAY
ore 16: matinée
ore 21: gala bianco
orch. Roby e i Gentlemen
La roulette di Peter Kan

LE CUPOLE
CAVALLERMAGGIORE
Questa sera alla festa del liscio
ARGELLI

FARO
Bomboniera torinese del liscio
Venerdì elegante con premi
per le dame in abito da sera

Stasera ore 21 al NEW
CHARLIE BROWN
Ballo liscio con il
Folklore Romagnolo

LA CARRETERA
da PAOLIN
C. Vercelli 195
Favoloso menù tipico
a L. 8000 tutto compreso
TAVERNETTA
I DUI DLA MOLE
Il M° GIGI GULA
Folk piemontese con
DINO LATTANZIO
Pren. tel. 2050083

AL CINEMA
ADUA
Corso Giulio Cesare
SABATO 18 MARZO
alle ore 20
DOMENICA 19 MARZO
alle ore 15,30 e 20
Incontri d'Evangelizzazione
con proiezioni di Films.
Canterà il complesso Voce per Cristo
INGRESSO LIBERO

OGGI al DORIA
"il salotto di Torino"
Un avvenimento eccezionale in contemporanea con tutte le capitali europee
La doppia personalità di Teresa... di giorno offre la speranza, la notte cerca il piacere.

Diane Keaton è Teresa.
IN CERCA DI MR. GOODBAR
Una Produzione FREDDIE FIELDS
"IN CERCA DI MR.GOODBAR" DIANE KEATON - TUESDAY WELD
WILLIAM ATHERTON - RICHARD KILEY - RICHARD GERE
JUDITH ROSSNER
FREDDIE FIELDS
RICHARD BROOKS
CIC
Orario spettacoli: 14,45; 17,20; 19,45; 22,20
Vietato ai minori di 18 anni

Oggi all'AMBROSIO
GRANDE PRIMA
Un romanzo di grande successo
Due attori di grande successo
Un regista di grande successo
per il film più divertente dell'anno

La Goldmann lascia

Da Natale a Pasqua grazie a Giugno

ADELE GALLOTTI

ROMA — Isabella Goldmann è apparsa la prima volta a «Domenica in» il giorno di Natale presentata dalla valletta uscente, la Giugno, e lascerà il video il giorno di Pasqua. Questa ragazza con una solida famiglia alle spalle, iscritta all'Università (è riuscita a dare, in febbraio, un esame di architettura) come ha trascorso questi tre mesi in tv?

«E' stato un periodo positivo. So di essere piaciuta. E' già previsto che farò qualche altra cosa. E' questione di saper aspettare, di non fare scelte sbagliate che potrebbero irritare certi dirigenti televisivi. Con l'attuale crisi del cinema e del teatro io punto sulla televisione. Comunque mi sono presa un agente che sta vagliando alcune proposte cinematografiche, ma in questo campo devo andarci molto cauta. Prima di tutto vorrei partecipare, magari in una particina, a film d'alto livello, poi non voglio spogliarmi».

Dite tutte così, poi basta un'offerta...

«Sbagli, io non lo farò non solo per motivi morali ma anche perché sono sicura che se lo facessi tradirei il mio personaggio».

Isabella infatti si è costruita la fama di ragazza fresca, ingenua, malgrado gli inevitabili pettegolezzi per qualche rara uscita al ristorante «Cuccuruccù», dove i paparazzi vanno a caccia di foto scandalistiche. *«Basta sedersi accanto a un collega che subito ti isolano dal gruppo e subito diventi la sua donna».*

Ma questa esperienza tv ti ha giovato?

Interviene la madre di Isabella, una bella signora più alta della figlia, *«Molto, l'ha maturata. Mia figlia ha imparato a fare le sue scelte, a trattare con la gente. Son tutte esperienee che le potranno servire anche come architetto. Io voglio che si laurei, perché solo così potrà affrontare con una certa serenità la giungla dello spettacolo. Lei avrà sempre l'alternativa di un altro lavoro».*

Ti farà effetto non essere più la padrona di casa insieme a Corrado?

«Certo. Devo "lasciare" mentre loro vanno avanti. Però io ho avuto il periodo migliore: l'inverno, quando la gente rimane a casa appiccicata al televisore. Però Corrado mi ha promesso che potrò tornare durante il periodo della Moroni».

Ma ci sarà pur stato un aspetto negativo in questa avventura televisiva?

«Ecco, io mi sarei aspettata più proposte specialmente nel campo della pubblicità. Si vede proprio che siamo in crisi. Ho speso un sacco di soldi — i vestiti me li son comprati, tranne quelli prestati dalla televisione che devi subito toglierti — spese di parrucchiere, taxi, di corrispondenza (io rispondo a tutti). E poi, la televisione non arricchisce».

I film di stasera

C'è chi spia e chi strangola

«Ipcress», bel film di spionaggio diretto da Sidney Furie («Lo spavaldo») ed interpretato da Michael Caine, va in onda in apertura di serata sugli schermi di Capodistria. Scarso invece il programma, anche numericamente, delle televisioni torinesi private: una vicenda dell'antica Roma, un giallo londinese, uno spionistico d'ambientazione rumena ed un film sulla Calabria fanno da alternativa al vecchio «Non ti scordar di me» (Europatre, ore 22), con l'ugola d'oro di Beniamino Gigli nella parte, guarda caso, di un famoso tenore. Altro film «thrilling» è «Schiave bianche», in onda a Montecarlo con Rosanna Schiaffino.

Michael Caine (qui con la moglie) in «Ipcress»

IPCRESS (Capodistria, ore 20,45) - Regia di Sidney Furie. Interpreti: Michael Caine, Niger Green, Sue Lloyd. Spionaggio, 1965. Il protagonista Harry entra a far parte del servizio segreto per evitare una dura punizione che altrimenti gli sarebbe stata comminata. Il primo incarico che gli viene assegnato consiste nel mettersi alla ricerca di uno scienziato misteriosamente scomparso. Harry arriva a stabilire un contatto con presunti rapitori e si accorda per uno scambio, ma sorgono improvvisi inciampi che mandano a monte l'iniziativa. Egli stesso è inseguito dagli uomini dell'organizzazione, e viene alfine catturato su un treno. Tradotto in una prigione segreta, sarà drogato e sottoposto a sofisticate torture psicologiche.

SCHIAVE BIANCHE (Montecarlo, ore 21) - Regia di Michel Clément. Interpreti: Rosanna Schiaffino, Françoise Arnoul. Drammatico, 1962. Decisa a sfondare nel mondo delle canzonette, Flora accetta una *tournée* in Turchia, organizzatale da un *manager* equivoco. La ragazza si ritrova così a Smirne, coinvolta in un traffico di droga ed in torbidi episodi di spionaggio. Il capo della banda che controlla l'attività di Flora è un certo Galizzi, impegnato anche nella lotta contro una gang rivale, agli ordini di Zarko.

NON TI SCORDAR DI ME (Europatre, ore 22) - Regia di Augusto Genina. Interpreti: Beniamino Gigli. La segretaria di un industriale è corteggiata durante una crociera dal capitano della nave. La bella amica di questo riesce però a farla allontanare con uno stratagemma dall'uomo. La ragazza sposa allora un notissimo tenore diventando ricca e famosa. Poco dopo ritroverà il capitano, ma, sul punto di fuggire con lui, si pentirà e tornerà dal marito.

I DACI (Rtk, ore 22,20) - Regia di Serge Nicolasesco. Interpreti: Pierre Brice, Marie José Nat. Storico, 1966. Attorno all'anno 100, in seguito all'assassinio a tradimento del senatore Ezio, l'imperatore Domiziano ordina al comandante Furio durissime rappresaglie contro i Daci. L'esercito romano viene però schiacciato nella prima battaglia. Severo, figlio di Ezio, ferito in modo grave, è curato dalla figlia del re dei Daci e la ragazza s'innamora di lui. Tornato a Roma Severo sventa una congiura contro l'imperatore, poi, a capo delle legioni, riparte per la guerra contro i Daci, guerra in cui troverà la morte.

LO STRANGOLATORE DI LONDRA (TST, ore 16) - Regia di Herald Reinl. Interpreti: Joachim Fuchsberger, Karin Dar. Giallo, 1963. Buon giallo di suspence e colpi di scena, che vede un ispettore di Scotland Yard impegnato nelle indagini su una serie di omicidi avvenuti tutti per strangolamento. Punto focale della vicenda è un club equivoco, in cui un socio è stato assassinato in modo misteriosissimo. L'assassino verrà scoperto solo nelle ultime appassionanti sequenze.

LA SPIA DAL DENTE D'ORO (Europatre, ore 20) - Regia di Anton Marinovich. Interpreti: George Kalaine. Spionaggio. Una rete di spie comandata da un fantomatico individuo detto «il pipistrello» ingaggia un capitano dell'esercito rumeno facendogli credere che sul suo capo penda una condanna a morte e che sua moglie sia stata uccisa in un lager. Il capitano ci casca, ma quando scopre d'essere stato raggirato si vendica uccidendo tutti gli agenti.

UNA RETE PIENA DI SABBIA (Videogruppo, ore 20,30) - Regia di Elio Ruffo. Interpreti: Cyrus Elias, Ettore Garofalo. Dramma, 1968. Un calabrese, regista televisivo, torna al suo paese d'origine dopo parecchi anni per girare un servizio sulle condizioni di vita dei pescatori che vi abitano. A fargli continue pressioni sono sua madre, fascista e legata al locale capomafia, e un barone locale con aspirazioni politiche e tendenze particolari. Il film procede fiacco, narrando l'assassinio impunito di un pescatore e il modo in cui il regista viene costretto al silenzio.

TELEVEDIAMO

Paganini ci chiama da Genova

Rinviata ieri, va in onda questa sera la prima parte dell'inchiesta «La battaglia di Roma» (rete due, ore 22,30), curata da Gianni Bisiach per «Testimoni oculari»: una documentazione di grande interesse sull'attività partigiana e la repressione nazista a Roma nei mesi che precedettero l'arrivo degli alleati. In precedenza, le telefonate, i pappagalli e gli offerenti di Enzo Tortora a «Portobello» con un collegamento in diretta con la sala del Consiglio comunale di Genova dove a quanto pare eccezionalmente il maestro De Barbieri suonerà con il violino di Paganini (rete due, ore 20,40) ed una mezzoretta di «Tribuna sindacale» con Cisnal e Confindustria (rete due, ore 22). Sulla rete uno argomenti di attualità giornalistica in «Tam tam» (ore 20,40), logori luoghi comuni dell'epopea western in «Per dodici dollari», il telefilm della serie «Storie del vecchio West» (ore 21,35) e musica d'élite in «ConcertAzione» (ore 22,25).

Per la serie pomeridiana del venerdì «Invito a teatro» la commedia di oggi è «La cantatrice calva» di Ionesco, in un'edizione allestita undici anni fa da José Quaglio. Come anche ieri, sono possibili variazioni tenendo conto dei gravi avvenimenti politici delle ultime ore.

STORIE DEL VECCHIO WEST - PER DODICI DOLLARI (rete uno, ore 20,40) — La misera somma è il frutto di una rapina compiuta con ben altre speranze da tre cow-boys, di nome Will, Quincy e Oak. Costoro, dopo essersi guadagnati una bella sommetta con un periodo di lavoro, arrivano a Dodge City e fanno festa in un saloon. Presto sbronzi, sfasciano mezzo locale e vengono trascinati in guardina. Usciti di prigione, si rendono conto di non aver più un cent e credono di essere stati derubati dal gestore del saloon. Vanno a fare le loro rimostranze e, dopo aver pestato il presunto ladro, trafugano la cassa del locale, accorgendosi solo in seguito che il denaro contenuto ammonta, appunto, a dodici dollari. Ma è troppo tardi: lo sceriffo Matt Dillon è ormai sulle loro tracce. I tre, fuggendo verso il Texas, fanno una sosta a North Fork, dove vengono a diverbio con alcuni abitanti. Nella sparatoria che ne segue Oak resta ucciso e Quincy ferito. Insieme a Will, quest'ultimo riprende la fuga, sempre ricercato dallo sceriffo.

LA FAMIGLIA PARTRIDGE - UNA COLLETTA SONORA (rete uno, ore 19,20) — I Partridge, accompagnati come sempre dal manager Reuben Kincaid, arrivano a Detroit per uno spettacolo. Devono esibirsi in un locale chiamato *«La caserma dei pompieri»*, ma scoprono, giunti sul posto, che si tratta di una caserma di pompieri vera e propria, riadattata dai due nuovi proprietari, che tuttavia hanno dovuto indebitarsi pesantemente con uno strozzino. Le sorprese non sono finite: la sera stessa del loro spettacolo sono ingaggiati anche i Temptations, per un disguido provocato ad arte dallo strozzino, che punta a far fallire i proprietari del club per impossessarsene. Ma la disponibilità della famiglia Partridge, che organizzerà gratuitamente una festa di quartiere ed una colletta, riuscirà a tirar fuori dai guai i due malcapitati.

Franca Valeri invita a teatro (reteuno 17,05)

INVITO A TEATRO - LA CANTATRICE CALVA (rete uno, ore 17,05) — La celebre commedia di Eugène Ionesco, uno dei più significativi testi del *«teatro dell'assurdo»*, è la *pièce* presentata oggi da Arnoldo Foà per la settimanale rassegna televisiva. Diretta da José Quaglio, la commedia è interpretata da Franca Valeri, Ferruccio De Ceresa, Carmen Scarpitta, Renzo Montagnani, nei ruoli delle due coppie di coniugi inglesi che dànno vita ad uno spericolato gioco fatto di *nonsenses* verbali e di grottesche e gratuite situazioni.

TV LOCALI

TST, 21,45: «Na seira con noi» — *Consueto ritorno di una delle più seguite trasmissioni del video privato torinese. Il programma è sempre condotto, tutto in piemontese, dalla cantante cabarettista Luisella Guidetti, dal poeta Brero e dal pittore, attore, poeta, pubblicista e brigadiere dei vigili urbani Mario Castagneri. Ci saranno quiz telefonici, cruciverba, varietà e consistenti premi. Il complesso è gli «Arcobaleno»: sette elementi diretti da Mario Carrel, canta Santino. Ospite è il fantasista Steno, erede di Artuffo. Confermata questa sera la presenza in finale di trasmissione di Renato Rascel.*

RTK, 20: «Totokitsch» — *Riccardo Mele conduce questo programma di pronostici totocalcistici. Dopo un esame delle condizioni delle squadre e dei giocatori e uno sguardo al calcolo delle probabilità, viene presentato un sistema di varianti, doppie e triple, del costo di 80 mila lire circa. Ricordiamo che la scorsa settimana le schedine consigliate da questa trasmissione realizzavano un tredici e dieci dodici. Tre repliche tra oggi e domani.*

TTI, 20,15: «Classifica show» — *Trasmissione interamente registrata con tutti i filmati delle prime dieci canzoni in classifica. I brani sono intervallati da spezzoni di film, show di pupazzi animati, ravvivati dalla presenza di sette ballerine.*

OGGI ALLA TV

RETE 1

Per il maggior spazio che occuperà oggi l'informazione, sia sulle reti radiofoniche che televisive, i programmi potranno subire ritardi ed essere interrotti da edizioni straordinarie del radio e telegiornali.

17 — **Alle cinque con Giuliano Canevacci** (c)
17,05 **Invito a teatro:** «La cantatrice calva», di Eugène Ionesco, con Franca Valeri
18 — **Argomenti:** «Una scienza nuova per la terra» (c)
18,30 **TG 1 Cronache - Nord chiama Sud - Sud chiama Nord** (c)
19,05 **Spaziolibero: i programmi dell'accesso**
19,20 **La famiglia Partridge:** «Una colletta sonora», con Shirley Jones (c)
19,45 **Almanacco del giorno dopo - Che tempo fa** (c)
20 — **Telegiornale**
20,40 **Tam tam,** attualità del TG 1 (c)
21,35 **Storie del vecchio West:** «Per dieci dollari» (c)
22,25 **ConcertAzione,** continuo musicale in bianco e nero - **Telegiornale - Oggi al Parlamento - Che tempo fa**

RETE 2

17 — **Tv 2 ragazzi**: «Sesamo apriti» (c) - «E' semplice» (c)
18 — **La comunità educante**
18,25 **Dal Parlamento - TG 2 - Sportsera** (c)
18,45 **Buonasera con... Nanni Loy**, con una rassegna di Candid Camera (c) - **Previsioni del tempo** (c)
19,45 **TG 2 - Studio aperto**
20,40 **Portobello**, mercatino del venerdì (c)
22 — **Tribuna sindacale** - Interviste: Cisnal, Confindustria
22,30 **Testimoni oculari:** «La battaglia di Roma» **TG 2 - Stanotte**

DOMANI TV

RETEUNO — Ore 12,30: Check-up; 13,30-14: Telegiornale; 15: Ciclismo: Milano-Sanremo; Rugby: Galles-Francia; 17,35: Apriti sabato; 18,35: Estrazioni del Lotto; 18,40: Le ragioni della speranza; 18,50: Speciale Parlamento; 19,20: La famiglia Partridge; 20: Telegiornale; 20,40: Ma che sera; 21,50: I bambini e noi.

RETEDUE — Ore 12,30: Il tesoro del castello senza nome; 13: TG2 Ore tredici; 13,30 TG2 Bella Italia; 14: Scuola aperta; 14,30-15: Giorni d'Europa; 17: Lavoro minorile: un falso problema?; 18: Sabato due; 18,35: TG2 Sportsera; 18,45: Estrazioni del Lotto; 18,50: Buonasera con Nanni Loy; 19,45: TG2 Studio aperto; 20,40: Il caso Lindberg; 21,55: Il grido; TG2 Stanotte.

SVIZZERA — Ore 16,45: Per i giovani; 17,35: Una scoperta interessante; 18: Telegiornale; 18,05: Scatola musicale; 18,30: Sette giorni; 19,10: Telegiornale; 19,25: Estrazioni del Lotto; 19,30: Il Vangelo di domani; 19,45: Scacciapensieri; 20,30: Telegiornale; 20,45: Tombola radiotelevisiva 1978; 22,15: Telegiornale.

CAPODISTRIA — Ore 19,30: L'angolino dei ragazzi; 20,30: Telegiornale; 20,45: Jennie; 21,15: Pane e lavoro; 22,15: Una tarantola dalla pelle calda.

MONTECARLO — Ore 18,55: Cappuccetto a pois; 19,25: Parliamo; 19,50: Notiziario; 20: Telefilm; 21: Erode il grande, film; 22,30: Oroscopo domani; 22,35: Gli intoccabili; 23,25: Montecarlo sera.

PELLICCERIE
FRANCA
MARCHISIO
VIA ARSENALE 38
angolo via S. Quintino - telefono 538.453
VIA DI NANNI 90
quasi angolo p.za Sabotino - tel. 372.178

TORINO TV PRIVATE

RADIO TELE KITSCH
Canale 46

Ore 16,30: Film; 18,30: Comiche; 19: Telepress; 19,15: Incontro con il poeta «Asturias»; 20: Toto Kitsch; 20,05: Film; 21,45: Il tuo assicuratore; 22: Telepress; 22,15: Toto Kitsch; 22,20: Film.

TELE EUROPA 3
Canale 58

Ore 13: Film «Tre colpi di Winchester per Ringo» di E. Mimmo Salvi con Gordon Mitchell (western); 15: Film «Parigi è sempre Parigi» di L. Emmer con L. Bosé, A. Fabrizi (comico); 17: Film «Testa da sbarco per 8 implacabili» di Al Bradley con G. Madison (guerra); 20: Film «La spia del dente d'oro» di Anton Marinovich con George Kalaine (spionaggio); 22: Film «Non ti scordar di me» di Enzo Battaglia con C. Caselli (sentimentale).

TELECOMMERCIALE
Canale 44

Ore 17,30: Per voi ragazzi; 18,35: Musica/Flash; 19: Assistenza oggi; 20: Documentario/cartoon; 20,30: Incontro con il modellismo; 21: Documentario/cartoon; 22,05: Il Tivucino; 23,30: Buona notte.

VIDEOGRUPPO
Canale 52

Ore 17,30: Per voi ragazzi; 18,35: Musica Flash; 19: Assicinema; 19,30: Videonotizie; 19,45: Documenti; 20,30: Film «Una rete piena di sabbia»; 22,15: Supermarmellata; 23,45: Videonotizie.

TELE TORINO INTERNATIONAL

Ore 14,30: Programma musicale; 15: Le fiabe di TTI; 16: Parole, fatti e personaggi discussi con Carla; 17: Telefilm; 18: Parere del medico; 19: Movie Set; 19,45: TTI notizie; 20,15: Super classifica show; 20,35: La panchina; 21: Grand Prix; 22: Corso aggiornamento medici; 23: Antologia del canto popolare italiano; 23,30: TTI notizie; 24: Film.

TELESTUDIO TORINO
Canale 24

Ore 15,30: Pianeta Off (replica); 16: Film «Lo strangolatore di Londra»; 17: Smash: Tennis; 18: Indovina chi viene a merenda; 18,45: Notizie; 19: Facciamo insieme 13; 20,10: Quattroruote Tv; 20,30: Telefilm: partita a due: «Scatola a sorpresa»; 21,30: Na seira con noi.

GIORNALE RADIO PIEMONTE
Canale 42

Ore 13,45: Film replica «E' arrivato l'accordatore»; 15,35: telefilm replica «Laramie: La scomparsa di Slim» (c); 16,35: Indovina chi è; 16,40: Impariamo a costruire; 17,15: Documentario; 17,35: Cuckle Heads (Teste matte) comiche (b.n.); 18,05: Tennis; 18,35: La Regione è con voi; 19,10: GRP Flash; 19,35: Tribuna politica regionale; 20,20: Indovina chi è; 20,30: Film; 22,05: Quiz musicale: Il motivo tra le note; 22,15: Caccia al 13; 22,30: Il caminetto; 23,35: Telefilm «Bonanza: La cantante del cowboy» (c); 0,25: GRP Flash.

LA PERGOLA di FORTIN
con nuove specialità
Musica con il Duo
BRUNO e GALLO
Via Mondrone 9 - Tel. 280.026

il ristorante CUCCO
offre alla sua clientela
il menù tipico a
L. 5000 tutto compreso
Prenotazioni tavoli - Tel. 830.416
C. Casale 89 - Chiuso il lunedì

SVIZZERA

Ore 18,05: Per i più piccoli, Mio Mao (c); 18,10: Per i ragazzi «Il tappabuchi» (c); 19,10: Telegiornale (c); 19,55: Il regionale (c); 20,30: Telegiornale (c); 20,45: A Dio piacendo, dal romanzo di Jean d'Ormesson (c); 21,35: Jazz Club; 22,35: Chi è Tom Terris?, telefilm; 22,55: Telegiornale (c); 23,05: In Eurovisione da Arosa: Sci: finale della Coppa del Mondo (c).

CAPODISTRIA

Ore 18,30: Telesport: Sci (c); 20: L'angolino dei ragazzi, cartoni animati (c); 20,30: Telegiornale (c); 20,45: Ipcress, film con Michael Caine, Niger Green e Sue Lloyd, regia di Sidney J. Furie; 22,15: Locandina; 22,30: Telesport - Hockey su ghiaccio (c).

MONTECARLO

Ore 17,45: Un peu d'amour; 18,50: Le avventure di Ruffy e Reddy: «L'uovo del gallo sauro»; 19,20: Un peu d'amour; 19,25: Parliamo, telequiz; 19,50: Notiziario; 20: The Bold Ones: «Due sorelle»; 21: «Schiave bianche», film, regia di Michel Clément, con Rosanna Schiaffino, Françoise Arnoul; 22,30: Oroscopo domani; 22,35: Puntosport, di Gianni Brera; 22,45: Montecarlo sera; 22,50: Notiziario.

RITROVI

MINI CABARET (tel. 613.660).
SAN GIORGIO - Valentino - Ristorante Danze. Orch. Pino Show.
SHAKER - PIANO BAR (C. Battisti 3 - tel. 532.492): Thomas e Christine.
CAPRICE Discoteca (Sacchi 16): 21.
VILLA GAY (c. Moncalieri 52): 21.
INDIE - PIANO BAR (Verdi 10, t. 537.340): al piano C. Spinardi e Roberto.

TEATRI

AL BAGATELLE (str. Cavoretto 2): 21.
ARLECCHINO: Serata agli inviti.
CASTELLINO: ore 21 Marmittoni.
DU PARC: ore 21 Turi Golino.
EDEN: ore 21 Boccaccio 71.
FARO: ore 21 Revival 70.
GARDEN: 21 Arthur-Pierangeli.
LA PERLA: ore 21 Loris.
LE PARADIS (v. S. Massimo 14): ore 21 I Cartoons.
LE ROI - BAL MUSETTE: ore 21.
MASSAUA: ore 21 gara di ballo liscio categoria seniores.
PLANETARIO: ore 21 I Mash.
SALA GAY: 16-21 Roby.
TROCADERO: ore 21 Mimmo's.

ALCIONE: «Erotic show n. 5 - 1978», con Luiselle. Viet. 18. Or.: 16,15-21,30.
ALFIERI: ore 21 ultimi 3 giorni. Renato Rascel in «Non ti conosco più». Inf. 535.440. Pren. casa teatro.
AUDITORIUM DI TORINO: X Concerto Stagione Sinfonica d'Inverno. Venerdì 17 marzo, ore 20,50: «Alfonso ed Estrella», opera romantica in tre atti di Francesco Schober. Musica di Franz Schubert. Interpreti: baritono Sergio Bensi; soprano Kate Gamberucci; basso Giannicola Pigliucci; baritono Alessandro Cassis; tenore Lajos Kozma; soprano Maria Grazia Piolatto; tenore Marcello Munzi; contralto solo Giovanna De Liso. Maestro concertatore e direttore d'orchestra Mario Gusella. Maestro del coro Fulvio Angius. Orchestra sinfonica e Coro di Torino della Radiotelevisione Italiana.
CARIGNANO - TEATRO STABILE: stasera ore 20,30, «L'uomo difficile», di Hofmannsthal con Sergio Fantoni, Claudia Giannotti e Lilì Bosisio. Regia di Sergio Fantoni. Spettacolo in abbonamento. Tel. 544.562 - 556.246. Ultimi 3 giorni.
CABARET VOLTAIRE - CIRCARAMA - Italia '61: (v. Ventimiglia): tutti i giorni dalle 18 alle 21,30 prove aperte per «La Divina Commedia di Dante Alighieri - Inferno». Ingresso libero.
CABARET VOLTAIRE (v. Cavour 7 - tel. 516.046): ore 21,30 Teatro Humor Shide in «Il Teatrino». Ingresso riservato soci.
CENTRALINO (V. delle Rosine 16, tel. 837.500): Ore 22 cabaret.
ERBA: dal 21 «Benvenuti al varietà» con Mario Ferrero e Aurora Banfi. Pren. da venerdì c. Moncalieri 241 tel. 690.467.
GIANDUJA MARIONETTE LUPI (v. S. Teresa 5): domani e domenica, ore 16, «Cappuccetto rosso».
NUOVO: domani ore 21,15 e domenica ore 16 la Compagnia Balletto Classico con Liliana Cosi e Marinel Stefanescu in «Paletica» di Ciajkowsky. «Romeo e Giulietta» di Ciajkowsky. «Spartacus» di Kaciaturian. Prenot. c.so M. d'Azeglio 17. Tel. 655.552.
NUOVO - SALA VALENTINO: questa sera ore 21,15 il Teatro delle 10 in «Trappola per topi» di A. Christie. Pren. c. M. d'Azeglio 17, tel. 655.552.
NUOVO - SALA PETRARCA: ore 21 Anna Bolens «Un coniglio caldo»; De Obaldia «Sonata e tre signori» Tardieu.
PICCOLA RIBALTA (v. Juvarra 15 - 484.644 - 555.054): stasera ore 21,15 «I Carlevé 'd Turin» 3 atti brillanti. Regia di Gualtiero Rizzi.
TEATRO REGIO: ore 20,30 «Il Corregidor» di H. Wolf. Turno B.
TEATRO ARALDO (v. Chiomonte 3): Ore 21,30 «Gruppo di Danza Contemporanea Bella Hutter» - «La porta».
UNIONE CULTURALE - TEATRO INFERNOTTI (v. C. Battisti 4/B): ore 21,15 «Uno, due... ecco i clowns», testo e regia di Claudio Fantolino, con Marina Tondato e Fabrizio Salvi.

CINEMA CINTURA

BORGARO
ROYAL: I nuovi mostri.
CARIGNANO
PETER: Le vizioselle.
CARMAGNOLA
SPLENDOR: Amici miei.
CHIERI
CHIERESE: Il triangolo delle Bermude.
SPLENDOR: I nuovi mostri.
CHIVASSO
CINECITTA': L'animale.
MODERNO: Casotto.
POLITEAMA: L'ultima odissea.
CIRIE'
CATALANO: Quello strano cane di papà.
ITALIA: Poliziotti senza paura.
NUOVO: Un uni color malva.
LANZO
NUOVO: Io ho paura.
ORBASSANO
MODERNO: Io sono il più grande.
MONCALIERI
NAZIONALE: L'uomo che cadde sulla terra.
PINEROLO
HOLLYWOOD: La signora è stata violentata.
ITALIA: Il Bel paese.
NUOVO: Quell'oscuro oggetto del desiderio.
RITZ: Allegro non troppo.
RIVAROLO
CRISTALLO: La fuga di Logan.
RIVOLI
GIOIELLO: Casotto.
S. AMBROGIO
AMBROSIANO: El macho.
SESTRIERE
FRAITEVE: La zingara di Alex.
SETTIMO
GARIBALDI: I nuovi mostri.
TORRE PELLICE
TRENTO: Don Camillo.

RADIO OGGI

1

18,40 Un film e la sua musica: Al di là del bene e del male
19,20 Ascolta, si fa sera
19,35 Inediti e non da Sanremo '78
20,30 Le sentenze del Pretore
21,05 Auditorium di Torino: Stagione sinfonica, direttore Lukas Foss

2

16,37 «Il quarto diritto»
17,30 Speciale GR 2
17,55 Big music, da New York, Parigi e Londra
19,50 «Io sono la vita» di Don Virgilio Levi
20 — Facile ascolto
21,15 Cori da tutto il mondo
21,29 Radio 2 Ventunoeventinove

3

15,30 Un certo discorso...
17 — La letteratura e le idee
17,30 Spazio tre, musica e attualità culturali
21 — Nuove musiche
21,30 Spazio tre, opinione
22 — Benjamin Britten
23 — Il Jazz
23,40 Il racconto di mezzanotte

RADIO ALTERNATIVE

RTA (Fm 104 Mhz): telefono 516.277.
Radio Europa 3 (Fm 89,750 Mhz): telefono 724.024.
Radioflash (Fm 97,700): telefono 512.092.
Radio Monte Bianco (Fm 103,700 Mhz): telefono 512.828.
Antenna Radiotelonica Piemontese (Fm 91 Mhz): telefono 958.5151. - Settore pubblicitario 967.6693.
Radio Kitsch (Fm 101 Mhz): telefoni 501.788 - 502.915.
Radio Torino Uno (Fm 88,500 Mhz): Strada Funicolare 3, Superga, telefono 898.814.
Radio Torino Liberty (Fm 90,900 Mhz): telefono 580.719.
Radio ABC (Fm 97 Mhz): telefono 542.131.
Radio Reporter 93 (Fm 93 Mhz): telefoni 513.851 - 513.757.
Radio Centro 95 (Fm 94,900 Mhz): telefoni 713.074 -713.075.
Radio Torino 4 (Fm 102)
Radio Torino Est (Fm 90 Mhz): telefono 518.573.
Radio Torino International (Fm 103,300 Mhz): telefono 637.837.
Radio Proposta (Fm 88,750): telefono 545.471.
Radio (Fm 92,500): telefono 901.4405.
G.R.P. (Fm 99,300 Mhz): telefono 556.301/2.
Radio 88 Eightyeight (Fm 88 Mhz): telefono 723.185.
Radio In (Fm 105,500): telefono 305.134.
Radio Torino City (Fm 88,950 e 94,750).
Radio Blesk (Fm 99,800 Mhz): telefono 518.584.
Radio Torino Centrale (Fm 94 - 101,4 Mhz): telefono 876.661.
Editrice Radio Mania (Fm 98,600 Mhz): telefono 284.831.
Onda Radio Italiana (Fm 97,400 Mhz): telefono 739.9281.
Radio Monviso (Fm 94,500 Mhz): telefono 287.716.
Radio Città Futura (Fm 96,600 Mhz): telefono 544.383.
Radio Rivoli (Fm 100,695 Mhz): telefono 953.2152.
Radio Gemini One (Fm 102,730 Mhz): telefono 715.151.
Radio Express (Fm 100,200 Mhz): telefono 531.625.
Radio Gamma (Fm 89,400 Mhz): telefono 800.9871.
Tele Radio Nord (Fm 102,300): Settimo Torinese.
Radio Universal (Fm 93,300 Mhz): telefono 800.1617.
Radio Borgaro (Fm 91,600 Mhz): via Ciriè 23, Borgaro.
Radio Radicale (Fm 90,300): telefono 531.355.
Radio Ambassador One (Fm 101,200 Mhz): telefono 901.4264.
Radio Italia Uno (Fm 92,600 Mhz): strada del Villaretto 191, telefoni 262.3065 - 262.3842.
Radio Piemonte Zero (Fm 98,650 Mhz): telefono 634.644.
Teleradio Sestriere (Fm 90,600 Mhz): telefono 800.9713.
Radio Tele 2000 (Fm 91,200 Mhz): telefono 897.856.
Radio Studio Centrale (Fm 102,250): Moncalieri, telefono 627.1297.

STAMPA SERA

Dove andiamo stasera

CRITICA
Capolavoro
Ottimo
Favorevole
Discusso
Mediocre

PUBBLICO
Eccezionale
Successo
Consensi
Discorde
Scarso

Reporter
Oleg Cassini
PROFUMI Servetti

cinema prime visioni

AMBROSIO
c. Vitt. Eman. 52
Tel. 547.007

La mazzetta, di Sergio Corbucci, con Nino Manfredi, Ugo Tognazzi, Paolo Stoppa (Italia - Colori) — In un panorama napoletano, con certi personaggi tipici della città, si consuma un misterioso delitto. Non viet.
Orario: non comunicato. ★ Giallo
OGGI LA PRIMA
Ingresso L. 2000

ARCO-INC
c. Pr. Oddone 31
Tel. 484.621

Forza Italia, di Roberto Faenza (Italia - Colori) — Attraverso spezzoni documentari spesso inediti, la vita politica italiana da 30 anni fa ad oggi e i suoi noti protagonisti. Non viet.
Orario: 15,10; 17; 18,50; 20,40; 22,30. ★ Documentario satirico
Critica ●●
Pubblico ○○○○
Ingresso L. 1500

ARISTON
v. Lagrange 21
Tel. 546.147

La bella addormentata nel bosco, produz. Walt Disney (Usa - Colori) — La favola della bella principessina rimasta addormentata per un secolo in attesa del bacio del principe azzurro. Segue: **Il mio amico Benjamino.**
Orario: 14,45; 16,30; 18,30; 20,30; 22,30. ★ Disegno animato
RIEDIZIONE (1958)
Ingresso L. 2200 e L. 1500

ARLECCHINO
c. Sommeiller 22
Tel. 587.190

Per amore, di Mino Giarda, con Janet Agren, Michael Craig, Capucine (Italia - Colori) — Da New York a Venezia e Parigi una dolce e disperata storia d'amore di me divenì personaggi. Non viet.
Orario: non comunicato. ★ Commedia drammatica
OGGI LA PRIMA
Ingresso L. 2000

ASTOR
v. Viotti 8
Tel. 519.516

West Side Story, di Robert Wise, con Natalie Wood, George Chakiris (Usa - Colori) — L'odio fra americani e portoricani conclude tragicamente l'amore di due giovani di bande avverse. Non viet.
Orario: 15; 18,40; 20,45. ★ Musical drammatico
RIEDIZIONE (1962)
Ingresso L. 2200

AUGUSTUS
p. C.L.N. 248
Tel. 530.714

Guerra spaziale, di Jun Fukuda, con Kensaku Morita, Yuko Asano, Masaya Oki (Giappone - Colori) — Terrificante e avvincente battaglia fra astronavi e Ufo per la conquista dell'universo. Non vietato.
Orario: 14,40; 16,35; 18,35; 20,35; 22,30. ★ Fantascienza
Critica ●
Pubblico ○○○○
Ingresso L. 2000

CAPITOL
v. San Dalmazzo 24
Tel. 540.605

La stangata, di George Roy Hill, con Paul Newman, Robert Redford (Usa - Colori) — Due simpatici e geniali truffatori mettono a segno un colpo perfetto ai danni di un temibile gangster. Non viet.
Orario: 14,40; 17,20; 19,50; 22,20. ★ Avventuroso
RIEDIZIONE (1974)
Ingresso L. 2200

CENTRALE d'Essai
v. Carlo Alberto 27
Tel. 540.110

I Lautari, di Emil Loteanu, con Dimitru Hebesescu, Olga Cimpeanu (Romania - Colori) — Giovane in cerca della ragazza amata si unisce a dei suonatori che battono l'Europa. Non viet.
Orario: 10,30; 15,15; 17,40; 20,10; 22,30. ★ Avventuroso
Critica ●●●
Pubblico ○○○○
Ingresso L. 1800

CORSO
c. Vitt. Eman. 50
Tel. 510.702

Incontri ravvicinati del terzo tipo, di Steven Spielberg, con Richard Dreyfuss, Teri Garr (Usa - Colori) — Gli extraterrestri dopo essersi fatti vedere sovente sui loro Ufo, ora cercano dei veri contatti. Non viet.
Orario: 14,45; 17,20; 19,45; 22,20. ★ Fantascienza
Critica ●●●●
Pubblico ○○○○○
Ingresso L. 2500

CRISTALLO
v. Goito 5
Tel. 650.71.00

Squadra volante, di Stelvio Massi, con T. Milian, G. Moschin, S. Casini (Italia - Colori) — Squadra speciale e addestrata all'inseguimento è nata per proteggere il cittadino dalla violenza. Viet. 14.
Orario: 14,30; 16; 17,45; 19,15; 20,45; 22,30. ★ Poliziesco
RIEDIZIONE (19[illegible])
Ingresso L. 2000

DORIA
v. Gramsci 9
Tel. 542.422

In cerca di Mr. Goodbar, di Richard Brooks, con Diane Keaton, William Atherton (Usa - Colori) — Maestra, assistente di bimbi handicappati, di notte si trasforma in seduttrice. Vietato 18.
Orario: 14,45; 17,20; 19,45; 22,20. ★ Commedia drammatica
OGGI LA PRIMA
Ingresso L. 2200

GIOIELLO
v. C. Colombo 31
Tel. 500.760

Interno di un convento, di Walerian Borowczyk, con Ligia Branice, Howard Ross (Italia - Francia - Colori) — L'erotismo e il delitto entrano nell'atmosfera di desideri repressi di un convento. Viet. 18.
Orario: 14,30; 16,30; 18,30; 20,30; 22,30. ★ Drammatico
Critica ●●
Pubblico ○○○○
Ingresso L. 2200

IDEAL
C. Beccaria 4
Tel. 541.523

Morte di una carogna, di George Lautner, con Alain Delon, Ornella Muti (Francia - Colori) — Uomo spietato negli affari ed egoista in amore semina odio e nemici. Non vietato.
Orario: 15; 17,30; 20; 22,30. ★ Avventuroso
Critica ●●
Pubblico ○○○○
Ingresso L. 2000

LILLIPUT
v. XX Sett. 15 bis
Tel. 537.100

In nome del Papa Re, di Luigi Magni, con Nino Manfredi, C. Scarpitta, C. Bagno, S. Randone (Italia - Colori) — Alla fine del potere temporale, 1867, ribellioni di bombaroli, attentati che portano alla forca.
Orario: 14,30; 16,30; 18,30; 20,30; 22,30. Non viet. ★ Commedia
Critica ●●●
Pubblico ○○○○○
Ingresso L. 2200

LUX
Gall. S. Federico
Tel. 541.283

Ritratto di borghesia in nero, di Tonino Cervi, con O. Muti, S. Berger, C. Borromeo (Italia - Colori) — Donna [illegible] e giovane ricca si contendono lo stesso uomo con tutti i mezzi, non escluso il delitto.
Orario: 14,40; 16,30; 18,30; 20,30; 22,30. Viet. 18. ★ Drammatico
Critica ●●
Pubblico ○○○○
Ingresso L. 2000

METROPOL
v. Pr. Tommaso 6
Tel. 650.54.70

La pornopulla, di Paul Glickler, con Stephanie Fondue, Denise Dillaway, Sandy Evans (Usa - Colori) — Continuano le avventure delle ragazze Pon-Pon, inventrici di un nuovo porno-sport. Viet. 18.
Orario: 14,30; 16; 17,40; 19,10; 20,40; 22,30. ★ Commedia erotica
PRIMA VISIONE non recensita
Ingresso L. 2000

NAZIONALE
v. Pomba 7
Tel. 518.850

Poliziotto senza paura, di Stelvio Massi, con Maurizio Merli, Joan Collins (Italia - Colori) — Figlia di un industriale viene rapita da una banda che si occupa di «sequilo». Investigatore la salva.
Orario: 14,30; 16,30; 18,30; 20,30; 22,30. Viet. 18. ★ Poliziesco
Critica ●●
Pubblico ○○○○
Ingresso L. 2000

OLIMPIA
v. Arsenale 31
Tel. 532.448

Io sono mia, di Sofia Scandurra, con S. Sandrelli, M. Schneider, M. Placido (Italia - Colori) — Crisi di una coppia al contatto con le teorie femministe di tre donne incontrate in vacanza. Non viet.
Orario: 14,30; 16,30; 18,30; 20,30; 22,30. ★ Drammatico
Critica ●●
Pubblico ○○○○
Ingresso L. 2200

REPOSI
v. XX Settembre 15
Tel. 531.400

Il figlio dello sceicco, di Bruno Corbucci, con Tomas Milian, Bo Svensson (Italia - Colori) — Divertenti equivoci intorno a un simpatico briccone: benzinaio a Roma, illustre rampollo in Arabia. Non vietato.
Orario: 14,30; 16,30; 18,30; 20,30; 22,30. ★ Commedia
Critica ●
Pubblico ○○○○
Ingresso L. 2000

ROMANO
Galleria Subalpina
Tel. 510.145

Ciao maschio, di Marco Ferreri, con M. Mastroianni, M. Farmer, G. Depardieu (Italia - Colori) — La crisi dei valori umani nel mondo in rovina nella storia di un giovane e la sua scimmietta. Viet. 18.
Orario: 15; 17,30; 20; 22,30. ★ Drammatico
Critica ●●●
Pubblico ○○○○
Ingresso L. 2000

STUDIO RITZ
v. Acqui 2
Tel. 830.521

L'uovo del serpente, di Ingmar Bergman, con Liv Ullmann, David Carradine (Usa - Colori) — La storia di due ebrei travolti dall'avvento nazista in una Berlino sbigottita. Non viet.
Orario: 16,30; 18,30; 20,30; 22,30. ★ Drammatico
Critica ●●●
Pubblico ○○○○
Ingresso L. 1500

TORINO
v. Buozzi 6
Tel. 530.353

The Indian: la prova del coraggio, di Norman Foster, con Johnny Crawford, Jay Silverheels (Usa - Colori) — La dura vita e le leggi degli indiani, la lotta contro gli animali feroci e gli uomini bianchi. Non viet.
Orario: 14,30; 16; 17,40; 19,10; 20,50; 22,30. ★ Western
Critica ●●
Pubblico ○○○○
Ingresso L. 2000

VITTORIA
v. Roma 336
Tel. 511.789

L'uomo nel mirino, di Clint Eastwood, con Clint Eastwood, Sandra Locke (Usa - Colori) — Poliziotto per difendere una testimone scomoda si trova contro banditi e polizia. Viet. 14.
Orario: 14,30; 16,30; 18,30; 20,30; 22,30. ★ Avventuroso
Critica ●●
Pubblico ○○○○○
Ingresso L. 2200

proseguimenti prime visioni

ALEXANDRA
v. Sacchi 18
Tel. 511.293

Spermula, di Charles Matton, con Dayle Haddon, Udo Kier (Usa - Colori) — Donne extraterrestri le quali si nutrono d'amore, scendono sulla terra in cerca di «cibo». Vietato 18.
Orario: non comunicato. ★ Fantasexy
Critica ●
Pubblico ○○○○
Ingresso L. 1200

ASTRA
v. R. Pilo 6
Tel. 753.597

Madame Claude, di Just Jaeckin, con Françoise Fabian, Murray Head (Francia - Colori) — Intrighi e spionaggio nella casa d'appuntamento retta da una affascinante donna. Vietato 18.
Orario: 20,15; 22,30. ★ Drammatico
Critica ●●●
Pubblico ○○○○○
Ingresso L. 1200

COLOSSEO
v. M. Cristina 73
Tel. 651.034

Il triangolo delle Bermude, di René Cardona, con J. Huston, G. Guida, C. Auger (Italia - Colori) — Nave con passeggeri sparisce nel misterioso e magico mare circostante le Bermude. Non vietato
Orario: 16; 18,10; 20,30; 22,30. ★ Avventuroso
Critica ●
Pubblico ○○○○○
Ingresso L. 1200

ELISEO
piazza Sabotino
Tel. 335.9815

Il triangolo delle Bermude, di René Cardona, con J. Huston, G. Guida, C. Auger (Italia - Colori) — Nave con passeggeri sparisce nel misterioso e magico mare circostante le Bermude. Non vietato.
Orario: 20; 22,30. ★ Avventuroso
Critica ●
Pubblico ○○○○○
Ingresso L. 1200

FORTINO
v. Cigna 47
Tel. 486.560

Io, Beau Geste e la Legione Straniera, di Marty Feldman, con M. Feldman, Ann Margret (Usa - Colori) — Eroico personaggio della Legione Straniera, smitizzato e interpretato in chiave comica. Non viet.
Orario: 20,30; 22,30. ★ Commedia
Critica ●●
Pubblico ○○○○
Ingresso L. 1000

LA PERLA
c. De Gasperi 26
Tel. 584.791

Ecco noi, per esempio, di Sergio Corbucci, con Adriano Celentano, Renato Pozzetto (Italia - Colori) — Un fotografo e un ponta entrambi ingenui e sprovveduti nel caos milanese. Viet. 14.
Orario: 15.05; 17,30; 19,55; 22,20. ★ Commedia
Critica ●
Pubblico ○○○○○
Ingresso L. 1300

MAFFEI
v. Pr. Tommaso 3
Tel. 683.354

La poppa detective, di Andy Sidaris, con Anne Randall, Alan Lander (Usa - Colori) — Giovane e bella, di professione detective, usa tutti i mezzi anche i più audaci per scoprire i colpevoli. Viet. 18.
Orario: 14,30; 16,30; 18,30; 20,30; 22,30. ★ Commedia erotica
PRIMA VISIONE non recensita
Ingresso L. 2000

MASSAUA
p. Massaua 9
Tel. 795.803

Lo sceriffo, di Miles Deen, con Fabio Testi, Hunt Powers, Stet Carson (Italia - Colori) — Duello all'ultimo sangue fra lo sceriffo e un pericoloso bandito in un freddo giorno invernale. Non vietato.
Orario: 20,30; 22,30. ★ Western
RIEDIZIONE
Ingresso L. 1200

MASSIMO
v. Montebello 8
Tel. 876.061

Occhi dalle stelle, di Roy Garrett, con R. Hoffmann, M. Bolson, N. Delon (Usa - Colori) — Extraterrestri dopo averci osservato bene dalle stelle, atterrano per manifestarsi. Non vietato.
Orario: non comunicato. ★ Fantascienza
Critica ●●
Pubblico ○○○○○
Ingresso L. 1200

ORFEO
p. Carlina
Tel. 518.114

La ragazza dal pigiama giallo, di Flavio Mogherini, con Dalila Di Lazzaro, Ray Milland (Italia — Colori) — Una ragazza viene uccisa, ma prima di scovare l'assassino, la polizia deve identificare la vittima.
Orario: 15; 16,50; 18,45; 20,30; 22,30. Viet. 14. ★ Giallo.
Critica ●●
Pubblico ○○○○
Ingresso L. 1200

PUNTODUE d'Essai
v. Garibaldi 30
Tel. 545.245

Io Beau Geste e la Legione Straniera, di Marty Feldman, con M. Feldman, Ann-Margret (Usa - Colori) — Eroico personaggio della Legione Straniera, smitizzato e interpretato in chiave comica. Non viet.
Orario: 15; 17; 18,45; 20,30; 22,30. ★ Commedia
Critica ●●
Pubblico ○○○○
Ingresso L. 1000

seconde e altre visioni a Torino

A.B.C. (corso Brescia 28, tel. 850.463)
Il gatto, Ugo Tognazzi. Non viet. (Ingr. 800). ★ Commedia drammatica

ACAPULCO (via Donizetti 6, p. Nizza, tel. 651.264)
Le avventure di Bianca e Bernie di W. Disney. Non viet. Or. 16; 17,40; 19,05; 20,45; 22,30. ★ Disegno animato

APOLLO (largo Giachino 91, tel. 215.685)
Telefon, Charles Bronson, Lee Remick. Non viet. 20,10; 22,30. ★ Avventuroso

CONTINENTAL (v. Nizza 348, tel. 697.068)
Il texano dagli occhi di ghiaccio, Clint Eastwood. ★ Western

ERBA - RAGAZZI (corso Moncalieri 241, tel. 690.467)
Domani: **Benjamino**. ★ Commedia

EARO (via Po 30, tel. 832.214)
Lo spaccatutto, Paul Smith, Bruce Lee. Techn. Non viet. Prima visione Torino. ★ Lotta orientale

FIAMMA (corso Trapani 57, tel. 372.057)
La ragazza dal pigiama giallo, R. Milland, D. Di Lazzaro, M. Placido. Techn. Viet. 14. ★ Giallo

HOLLYWOOD (corso R. Margherita 106, tel. 851.904)
La casa dalle finestre che ridono, Lino Capolicchio. Vietato 18. ★ Giallo

PIEMONTE (via Nizza 32, tel. 650.5758)
Agatha Christie: **Champagne per due dopo il funerale**, Ekland, Mills. Non viet. ★ Giallo

PRINCIPE (via P. d'Acaja 45, tel. 760.951)
Good Bye & Amen (l'uomo della Cia), T. Musante, C. Cardinale. Non viet. Ap. 16,20; ult. 22,30. ★ Avventuroso

STATUTO (via Cibrario 16, tel. 487.051)
Guerre stellari, P. Cushing, A. Guinness. Non viet. Ap. 15; ult. 22,30. (Ingr. 800). ★ Fantascienza

ZETA-RAGAZZI (via Cibrario 88, tel. 772.907)
Domani **«West and Soda»**. Ore 15-17: Baby sitter in sala. ★ Disegno animato

ZONA CENTRO

CABARET VOLTAIRE (v. Cavour 7, tel. 516.046)
Ore 17-22,30 **Morte a Venezia** di L. Visconti con D. Bogarde, C. Mangano. Ingr. ris. soci. ★ Drammatico

CRAVESANA* (via Avogadro 3, tel. 530.493)
Domani ore 15-17 **«Il vento e il leone»**. ★ Avventuroso

KINOSTUDIO - UNIONE CULTURALE
Ossessione, di L. Visconti. Or.: 17,30; 20; 22,30. ★ Drammatico

MILANO (via Milano 8, tel. 530.255)
L'erede di Bruce Lee. ★ Lotta orientale
Milano il clan dei calabresi. ★ Drammatico

MOVIE CLUB (v. Giusti 8, tel. 546.077)
Adele H: una storia d'amore, I. Adiani di F. Truffaut. Or. 18; 20,15-22,30.
■ Segnalato dalla critica. ★ Drammatico

PO (v. Po 21, tel. 510.496)
San Pasquale Baylonne protettore delle donne, Lando Buzzanca. Non viet. ★ Commedia

REGINA (c. R. Margherita 123, tel. 530.885)
La rivolta delle gladiatrici, L. Love. Non viet. ★ Avventuroso

TEATRO PICCOLA RIBALTA (v. Juvarra 15)
Domani ore 17 il Centro Studi Cinematografici e la Piccola Ribalta presentano **«Addio Giovinezza»** (1941) con Carlo Campanini, regia di Mario Poggioli.

VITTORIO VENETO (p.V. Veneto 5, tel. 871.642)
Noa Noa, Ines Pellegrini Viet. 18. ★ Commedia

CROCETTA - S. RITA - MIRAFIORI

ADRIANO (via Sacchi 65, tel. 587.715)
Rosemary's Baby. Viet. 14. ★ Drammatico

GIARDINO - STUDIO 4 (v. Monfalcone 62, tel. 326.873)
Casotto, M. Melato. V. 14. (Ingr. 800). Riduz. Enal. ★ Commedia

MIRAFIORI (c. Cosenza 68, tel. 390.867)
L'orca assassina, R. Harris, C. Rampling. Non viet. ★ Drammatico

S. RITA* (v. Vernazza 26, tel. 325.056)
La mortale trappola di Belfagor. ★ Drammatico

SMERALDO (via Tunisi 92, tel. 390.711)
Il gatto, Ugo Tognazzi. Non viet. (Ingr. 800). ★ Commedia drammatica

VINZAGLIO (corso D. Abruzzi 102, tel. 596.125)
Io, Beau Geste e la Legione straniera, Marty Feldman, Therry Thomas, Peter Ustinov. Terza visione 20,30; 22,30. ★ Commedia

ZONA S. PAOLO

AMERICA (via Frejus 27, tel. 446.764)
Finchè c'è guerra c'è speranza, A. Sordi. ★ Commedia

ORATORIO S. PAOLO* (v. Luserna 16)
Rocky, S. Stallone. ★ Commedia drammatica

SAN PAOLO (via Cesana 80, tel. 372.637)
Messalina, Messalina, T. Milian. V. 18. (Ingr. 800). ★ Commedia

ZONA FRANCIA

BERNINI (corso Tassoni 3, tel. 773.843)
Cadaveri eccellenti, Lino Ventura. ★ Drammatico

ODEON (v. Venalzio 8, tel. 772.362)
I violenti di Roma bene. Viet. 18. ★ Drammatico

STAR (via Domodossola 48, tel. 772.990)
L'Italia in pigiama. Costumi sessuali delle tribù italiane. Colori. Viet. 18. ★ Film inchiesta

ZETA d'Essai (via Cibrario 88, tel. 772.907)
Io e Annie, W. Allen, D. Keaton. Col. Or. 20,30; 22,30. ★ Commedia

ZONA S. DONATO

DIANA (c. Regina Margherita 220)
Metti una sera a cena, F. Bolkan, T. Musante. Techn. Viet. 18. ★ Commedia

ROMA - INC. (via S. Donato 40 bis, tel. 487.765)
Agente 007 Thunderball, Sean Connery. ★ Avventuroso

MADONNA CAMPAGNA-LUCENTO

AMBRA (via Chiesa della Salute 77, tel. 297.197)
Tommy, J. Nicholson, T. Turner, The Who. Non viet. ★ Musical drammatico

EDERA (via Madonna di Campagna 1, tel. 215.613)
Prostituzione, O. De Santis. Techn. Viet. 18. Ap. 15,30. (Ingr. 700). ★ Drammatico

JOLLY (v. Verolengo 130, tel. 290.161)
La soldatessa alla visita militare, E. Fenoch. Viet. 18. (Ingr. 700). ★ Commedia

LUTRARIO (via Stradella 10, tel. 280.742)
Airport 77, J. Lemmon, J. Cullen. ★ Drammatico

ORIONE (viale Mughetti 18)
Il segreto della palma d'acciaio. ★ Avventuroso

SPLENDOR (via Bibiana 109, tel. 296.336)
Ma il tuo funziona ancora... O no? L. Lawson, E. Sommer. Techn. Viet. 18. ★ Commedia

ZONA MILANO - REGIO PARCO

ARS (c. R. Parco 142, tel. 203.588)
Malizia, L. Antonelli. Viet. 18. ★ Commedia

FALCHERA (v. Tanaro 30, tel.262.1665)
Rocky, S. Stallone. Non viet. ★ Commedia drammatica

MAIOR (largo G. Cesare 105, tel. 287.974)
Le lunghe notti della Gestapo, Miani. Viet. 18. (Ingr. 800). ★ Drammatico

SEMPIONE (c. Vercelli 144, tel. 280.332)
Il gatto mammone, Lando Buzzanca. V. 14. (Ingr. 600). ★ Commedia

SOCIALE (v. Courmayeur 2, tel. 850.608)
Squadra antitruffa, Tomas Milian. Non vietato (Ingr. 800). ★ Poliziesco

ZENIT (v. Corelli 1, tel. 267.697)
La professoressa di scienze naturali, L. Carati. Viet. 14. (Ingr. 600). ★ Commedia

ZONA VANCHIGLIA - BORGO PO

ARIZONA (corso Belgio 53, tel. 874.171)
Pane burro e marmellata, E. Montesano, R. Podestà. Non viet. ★ Commedia

ARTISTI (v. G. di Barolo 24, tel. 831.374)
Domani **Rollercoaster.** ★ Avventuroso

ERIDANO d'Essai (corso Casale 106, tel. 832.086)
C'era una volta il West, di S. Leone, Cardinale, Bronson. Non viet. Or.: 20; 22,30. ★ Western

ZONA NIZZA - LINGOTTO

CABIRIA
Prigione di donne, E. Shurer. Viet. 18. ★ Drammatico

CINEOCCHIO (v. Valenza 46)
Ore 20,30 document.; ore 22,30 **Un uomo chiamato cavallo**, di E. Silverstein. ★ Western

CUORE* (v. Nizza 56, tel. 687.668)
Fratello Sole, sorella Luna, G. Faulkner, V. Cortese Regia F. Zeffirelli. Or.: 17; 19,30; 22,15. ★ Commedia drammatica

ITALIA (v. Nizza 138, tel. 694.021)
Storia di un peccato, Dlogoleka. Viet. 18. (Ingr. 700). Ult. 22,15. ★ Drammatico

SPEZIA (via Nizza 170, tel. 696.36.17)
L'infermiera. Viet. 18. ★ Commedia

* Cinema a carattere parrocchiale.

RIDUZIONI ENAL - AGIS

Cinema: Adriano, Arco, Artisti, Giardino, Jolly, Maffei, Roma Inc., Vittorio Veneto. — Teatri: Nuovo; Sala Valentino: «Trappola per topi», riduzioni Enal alla cassa; Piccola Ribalta: «L Carlevé 'd Turin» , riduzioni Enal alla cassa; Alcione: ore 16,15; 21,30, riduzioni Enal alla cassa; Carignano: Bruno Cirino ne «L'idiota», biglietti ridotti Enal di poltroncina in vendita in via Roma 49 per martedì; Erba: La Compagnia comica di Cambiano presenta: «C'era una volta Gioco Tross», biglietti ridotti all'Enal per stasera. Juventus-Verona, biglietti interi e ridotti all'Enal.

al cinema è stare in compagnia